LIBERARON A LOS 3 POLICIAS IMPLICADOS EN MUERTE DE CAMBIASO Y PEREIRA ROSSI

LA PLATA, 18 (De nuestro corresponsal) .— El juez penal de San Nicolás, doctor Juan Carlos Marchetti, ordenó la libertad de los tres integrantes de la policía bonaerense que se encontraban detenidos en relación con el caso Cambiaso - Pereira Rossi.

El magistrado sobreseyó provisoriamente a los tres policías que ya recuperaron su libertad. Los mismos habían participado del enfrentamiento armado en el que fueron abatidos Osvaldo Cambiaso y Juan Carlos Pereira Rossi el 14 de mayo último, ocurrido en Lima.

LOPEZ REGA ESTA EN PARAGUAY Y PREPARA SU REGRESO AL PAIS

LO DECLARO SU ACTUAL MUJER EN TRIBUNALES DE SUIZA. AGREGO QUE ESTA COORDINANDO LAS PROXIMAS ELECCIONES Y QUE SU RETORNO SE PRODUCIRA LUEGO DEL 30 DE OCTUBRE

• Inform. pág. 4

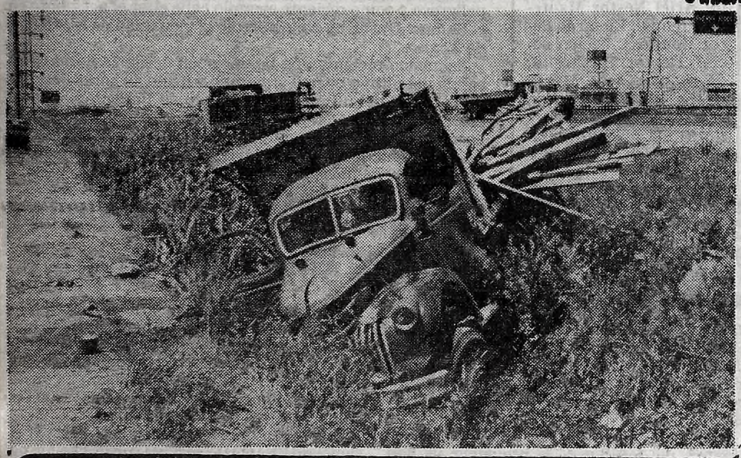

Así quedó uno de los camiones que chocaron hoy en la Panamericana. El restante se observa en segundo plano. Un chofer murió y el otro está grave. (Inf. Pág. 3)

crónica
FIRME JUNTO AL PUEBLO
Año XXI - Bs. As., Martes 18 de Octubre de 1983 - Nº 6.834 - $a 4,00
RECARGO VIA AEREA $a 0,50.-
6 DIARIO DE MAYOR CIRCULACION EN EL PAIS

Conventillo Destruido por Incendio en La Boca

Una mujer y su pequeño hijo salen de entre los escombros a que quedó reducido el inquilinato que ardió en la Boca, este mediodía. Un policía, en tanto, observa los daños, que fueron totales. (Inf. Pág. 3)

TRIBUNAL DE HONOR A LANUSSE POR SUS CRITICAS AL PROCESO

• Inform. pág. 24

CHOCO UN MICRO EN PEHUAJO Y FALLECIERON 4 PERSONAS; OTRAS 12 RESULTARON HERIDAS

• Inform. págs. 8-9

AL BORDE DE LA HUELGA

Horas Decisivas Para los Choferes y Estatales

Al no haberse experimentado ningún acercamiento de las posturas de los obreros del volante nucleados en la Unión Tranviarios Automotor (UTA) y de las cámaras empresarias del sector, la reunión conciliatoria celebrada ayer en el Ministerio de Trabajo dejó la fuerte impresión de que los trabajadores volverían al paro en apoyo de sus reclamos salariales. La decisión podría adoptarse mañana, luego de una nueva audiencia, mientras que hoy dirigentes de la Confederación de Gremios de Trabajadores del Estado (CGTE) analizarán con funcionarios de la cartera económica la recomposición escalafonaria del sector. Los nueve sindicatos que integran la CGTE serían convocados luego de la reunión para decidir las acciones a seguir.

● **NO HUBO ACUERDO**

Representantes de la Unión Tranviarios Automotor (UTA) encabezados por René Azar, y de diversas cámaras empresarias se reunieron ayer para alcanzar un acuerdo en torno del tema salarial, que ya dio origen a las huelgas del 30 de setiembre último y de la semana pasada, por 48 horas. La posición patronal no se modificó, ya que los empresarios del transporte automotor exigen un aumento de tarifas como condición para reajustar los salarios. La audiencia de conciliación pasó a un cuarto intermedio hasta mañana, luego de que un vocero de FATAP (entidad patronal) demandara al ministro Villaveirán la calificación del último paro de "legal o ilegal", y en este último caso "aplique las sanciones pertinentes", de lo contrario la entidad no se dispondrá a tratar el tema de los aumentos salariales.

En un clima tenso, el titular de UTA, René Azar, advirtió que "los señores de FATAP nos quieren impulsar a otro paro" y señaló que "esto demuestra quiénes son los que quieren hacerle daño al país y al pueblo trabajador".

Los trabajadores del volante reclaman, como ya se informara oportunamente, un ajuste del 20 por ciento del suplemento por expendio de boletos y la actualización de los valores de los gastos por viáticos, además de una recomposición salarial gradual del 30 por ciento sobre los incrementos decretados por el gobierno.

Es oportuno subrayar que en el transcurso del plenario que resolvió aplicar la última medida de fuerza, de 48 horas, un sector de los delegados se pronunció por un paro por tiempo indeterminado, alternativa que no contó con el apoyo de Azar. Sin embargo, ahora, ante la dureza patronal, la opción de la huelga por tiempo indeterminado recobra viabilidad.

De la audiencia de la víspera participaron Roque Fantino por la Cámara Empresaria del Autotransporte de Pasajeros (CEAP); José Luis Fernández por la Cámara del Transporte Automotor de Pasajeros de la Provincia de Buenos Aires y dirigentes de UTA encabezados por René Azar. Mañana, en una audiencia que podría ser concluyente, volverán a reunirse en la sede de la Dirección Nacional de Relaciones Laborales, Paraná 22. Un indicio de la frialdad de las relaciones obrero - patronales es que ayer la FATAP no concurrió al encuentro, conociéndose solo las declaraciones de su secretario, Jorge Pafundi.

● **ESTATALES**

Hoy una delegación de estatales encabezada por Juan Horvath se entrevistará con el subsecretario técnico de Coordinación Administrativa del Ministerio de Economía, Adolfo Saravia y demás funcionarios de esa cartera, para analizar la recomposición salarial del sector público en base a un mínimo de 3.000 pesos.

Trascendió que la CGTE recibirá una oferta oficial y que la misma, mañana, sería considerada en un plenario sindical, durante el cual se resolverá la actitud de los trabajadores dependientes del Estado.

La demanda de la CGTE, que nuclea a 9 sindicatos con un total de 1.300.000 afiliados, también contempla el traslado al sector público de las últimas mejoras salariales dispuestas por el gobierno, es decir los aumentos del 18 y 16 por ciento para octubre y noviembre y los 400 pesos a cobrarse el 10 del mes próximo.

Los estatales realizaron un paro de 24 horas el último 15 de junio y dejaron en suspenso uno de 48 horas programado para los días 28 y 29 de setiembre, con el propósito de coincidir con las CGT en la medida de fuerza nacional del 4 del actual.

CGT: COMENZO EL DIALOGO PARA LOGRAR CONDUCCION UNIFICADA

En la fecha iniciaron las tratativas para formar una comisión directiva unificada provisoria, las dos Confederaciones Generales del Trabajo (CGT) tras haber suscripto el viernes pasado la "unidad total" de la central obrera.

Sin perjuicio de tal decisión, ratificada ayer en el acto de Vélez Sársfield, allegados a planos directivos de ambas conducciones cegetistas, admiten que serán arduas las negociaciones para llegar a la distribución de los cargos de la nueva conducción.

● **RECLAMOS**

Otro de los temas que fue tratado por la dirigencia laboral, es el referido a los reclamos salariales de la clase trabajadora, en general. Esta demanda, aun no satisfecha por el Gobierno en la medida requerida por los integrantes de las cúpulas de las dos CGT, merecieron especial atención.

Según quedara establecido en el plenario del viernes, la nueva conducción única de la CGT, se proclamará antes de fin de mes y su mandato se extenderá hasta después de la normalización del movimiento obrero.

Todo hace suponer que cuando se conozcan los integrantes de la nueva conducción de la CGT, habrá preeminencia de los sindicalistas más favorecidos por el resultado de la interna peronista, que los representantes de los grandes sindicatos.

● **UBALDINI**

El secretario general de la CGTRA, Saúl Ubaldini, dijo anoche que confiaba en la próxima reunificación sindical, como resultado de las gestiones que se vienen realizando para superar la crítica situación en que se halla sumergida la clase trabajadora.

El titular de la CGTRA formuló estas declaraciones en un programa radial matutino, en donde también sostuvo que "la CGTRA no es sectaria ni excluyente y, a través de un partido democrático y pluralista, tenemos, dijo, respeto por los compañeros que no piensen como nosotros políticamente, pero que sí acompañan a la gestión de la defensa nacional de los derechos del trabajador.

AERONAUTICOS YA TIENEN DIRIGENTES

Asumieron sus cargos los nuevos integrantes de la comisión directiva de la Asociación del Personal Aeronáutico (APTA) en la sede gremial de la entidad, ubicada en D'Onofrio 158 (Ciudadela), quienes resultaron triunfantes en recientes comicios.

La flamante comisión directiva está integrada por **Eduardo Oscar Capello**, secretario general; **Osvaldo Castelo**, adjunto; **Ariel Néstor Mantello**, gremial; **Eduardo Pérez Boullosa**, acción social; **Héctor Tortorella**, de prensa; **José María Durán**, prosecretario de acción social; **Juan Percy Bothwell**, tesorero y **Daniel Essayan**, prosecretario gremial.

UNA GRAVE DENUNCIA DE LOS MARITIMOS

La agrupación marítima "12 de Octubre", que encabeza **Carlos Milanesi** denunció una serie de arbitrariedades e injusticias que padece el personal embarcado en el sector de remolcadores y citó entre las empresas en las que se registran anomalías a "Fluvialco Navegación"; Samuel Gutnisky; Trece Nace, Tomasello y Vilas, solicitando a la actual conducción nacional del Sindicato Obreros Marítimos (SOMU), que agote las medidas tendientes "no solo a proteger y mejorar las condiciones en el sector litoral, sino en todo el sector fluvial en general".

La citada agrupación denunció "en el sector remolcadores por empuje la falta de pago en término; liquidaciones como se les ocurre; promesas de pagos mediante giros jamás cumplidos; desconocimiento de las horas extras por tareas no específicas; falta de elementos de trabajo en un sistema arduo peligroso y como reciente ejemplo cabe citar el accidente en el Samuel Gutnisky donde perdió la vida Juan de la Fuente, de 22 años".

Asimismo reclama una bonificación desde 24 horas de la salida del último puerto argentino y hasta 48 horas después de la salida del último puerto fluvial de Paraguay o Brasil para todo tipo de buque de bandera nacional y un mayor coeficiente de francos compensatorios "teniendo en cuenta que los gremios hermanos marítimos han conquistado un merecido 30 de navegación por 30 de descanso".

Triunfo Obrero: Standard Reintegró a 22 Cesanteados

Los cuatro obreros de la Standard Electric que cumplían con una huelga de hambre en demanda de la reincorporación de sus compañeros despedidos, levantaron anoche su ayuno, ya que la empresa accedió a reintegrar a 22 de los cesanteados, luego que el Ministerio de Trabajo fijara un nuevo período de conciliación.

El Ministerio de Trabajo adelantó en la víspera que ordenará a partir de hoy un nuevo período de conciliación, mientras que la Standard Electric aceptó reincorporar a los 22 empleados que se negaron a cobrar sus respectivas indemnizaciones y exigieron volver a sus puestos de trabajo.

Los trabajadores de Standard Electric realizarán una concentración hoy a las 17,30, frente al Ministerio de Trabajo, en Rivadavia y Paraná.

● **HUELGA DE HAMBRE**

SAN CARLOS DE BARILOCHE, 18 (De nuestro corresponsal).— Tres trabajadores de la empresa de autotransporte de pasajeros "Mercedes", de esta ciudad, ingresaron ayer en el segundo día de una huelga de hambre iniciada como protesta por el despido del delegado gremail, Carlos Colombo, y la falta de respuesta a los reclamos salariales

SANTA FE: SERIOS PROBLEMAS POR PARO DE MUNICIPALES

ROSARIO, 18 (De nuestro corresponsal).— La paralización de los servicios comunales, como resultado del paro que vienen cumpliendo los agentes municipales en esta provincia, causa serios inconvenientes a la población.

La falta de un pronunciamiento por parte de las autoridades a sus demandas de mejores salarios y otros reclamos, puso en entredicho a las administraciones comunales, de esta ciudad y del interior, que prácticamente se hallan en una virtual "cesación de pagos".

También incide en el panorama, el silencio del gobierno federal al no hacer llegar a la provincia, la partida extraordinaria de fondos que les permita afrontar los pagos.

Mientras tanto, desde ayer no se realizan las inhumaciones en los cementerios de La Piedad y El Salvador. También la paralización del personal origina trastornos en los hospitales municipales y en la estación terminal de ómnibus.

Las principales municipalidades del interior de la provincia, ya han hecho escuchar su voz, reclamando al gobierno por la falta de aportes para sus sueldos atrasados.

Cuando el gobierno provincial destinó de fondos propios, la suma de $a 70.000, se "escuchó" un clamor de parte los trabajadores, pues tal partida no era suficiente para pagar a todos los empleados.

El gobierno provincial sigue convocando a reuniones para aportar alguna solución, pero el sector laboral, persiste en la huelga.

CASFEC: Advierte Sobre las Boletas

La Caja de Subsidios Familiares para Empleados de Comercio (CASFEC), informó hoy a los empleadores comprendidos en su sistema, que el incorrecto cumplimiento de las boletas de depósito, trae aparejado inconvenientes y demoras en la acreditación de los importes en la cuenta corriente.

LA CASFEC recomienda que al efectuar el depósito de aportes se haga constar en forma legible y correcta, el número de inscripción como empleador ante la caja. Igual constancia se requiere para solicitar reposición de boletas para esa misma finalidad.

En el caso de empleadores recientemente inscriptos que no hayan recibido aún el número respectivo, deberán confeccionar la boleta, colocando en el casillero correspondiente en trámite, sin omitir nombres y apellidos completos o razón social, domicilio y localidad. Si no se hallara inscripto, debe presentar a la caja, a la brevedad el formulario número 108 de empadronamiento.

SEGUN INFORME, LOS SUELDOS ALGO MEJORARON

Según el habitual informe sobre remuneraciones de la Universidad Argentina de la Empresa (UADE), los niveles salariales en agosto reflejaron una "moderada recuperación" en relación a períodos precedentes, aunque "el acentuado incremento de los precios en setiembre y octubre, originaría un recurrente deterioro".

Según la UADE, los ajustes previstos en los niveles de remuneraciones para octubre y los realizados el mes pasado "permitirían suponer que dentro de los actuales niveles de inflación, se produciría un deterioro en promedio del orden del 10 por ciento sobre los niveles de fines de agosto".

El informe destaca, asimismo, que hubo una "recuperación en los primeros ocho meses en la estructura de salarios relativos más favorable al sector privado respecto de la composición existente en diciembre de 1982".

También la investigación detectó un "sesgo positivo más acentuado en los incrementos reales de los tramos salariales inferiores" y que este fenómeno "habría reducido la diferencia entre distintas categorías".

Finalmente, la UADE indica en el capítulo de "perspectivas" que de acuerdo con las disposiciones vigentes en materia salarial, en los próximos meses "no se vislumbraría una consistente recuperación del salario real en virtud de que la inflación estimada se mantendría dentro de los elevados niveles actuales".

El índice de salario real calculado por la UADE, que tiene como período base marzo/abril de 1978, muestra que hay un conjunto de categorías que se encuentran por debajo de esa base.

Tales son los casos del jefe de división bancario (89,6) de las categorías superiores a la 16 en la administración pública (88), las categorías jerárquicas del sector energético (entre 65 y 82), todas las categorías del sector transporte.

Por el contrario, son considerablemente más elevadas las remuneraciones en el sector educativo y en el comercio.

Según la encuesta de la UADE, las remuneraciones en agosto del operario no calificado oscilaban entre 1.900 pesos (alimentos y bebidas) y los 3.043 (en las industrias siderúrgicas), mientras que el operario calificado percibía en ese mes entre 2.090 pesos (maquinaria y equipo) y 4.209 pesos (también en la siderurgia).

Finalmente, los supervisores y encargados tenían una remuneración nominal de entre 2.977 pesos (en el sector alimenticio) y 7.615 pesos (en la industria química).

FUEGO EN INQUILINATO

El Barrio de La Boca Conmocionado por el Siniestro. Varios Evacuados

Un espectacular incendio, que motivó la evacuación completa de un inquilinato, se desató este mediodía en el barrio de La Boca, siendo combatido y dominado por cinco dotaciones de bomberos de los cuarteles Barracas, Vuelta de Rocha y Voluntarios de La Boca.

El siniestro de declaró, por causas que no han podido ser todavía establecida con exactitud, en la casa de inquilinato de la calle Pinzón 536. Dada la alta combustibilidad de los objetos que halló a su paso, el fuego cobró incremento rápidamente, lo que hizo necesaria la intervención de los bomberos.

Ni bien estuvieron en el lugar dos dotaciones del cuartel Barracas, se decidió evacuar totalmente la finca, en prevención de que se produjeran derrumbes que pudieran aislar en el interior a alguno de los moradores de la casa.

Poco después se sumaron a la tarea de combatir las llamas otras dotaciones de los Bomberos Voluntarios de La Boca y de la Vuelta de Rocha, lo que permitió que se atacara el siniestro con cinco líneas de mangueras.

Alrededor de las 13.15 el trabajo desarrollado por los servidores públicos permitió estimar que el fuego estaba circunscripto

La construcción, de material precario, era de dos plantas y si bien no hubo víctimas que lamantar debido a la rapidez con que se procedió a la evacuación, la destrucción del inmueble se considera prácticamente total.

● **QUERELLA**

A un pedido de quiebra presentado contra la firma Asorte S.A. en el Juzgado de Primera Instancia en lo Comercial N° 21, secretaría N° 41, a cargo del doctor Javier Fernández Moore, se ha sumado otra causa por estafa y falsificación de documento, presentada contra la firma Renault Argentina S.A. en el juzgado de Instrucción a cargo del doctor Daffis Niklison, secretaría del doctor Larrea.

La causa, que lleva el N° 25.623, corresponde a la querella por estafa y falsificación de documento, por la venta de un automóvil Torino G.R. número de motor 7.640.937, serie 629-0432, fabricado como "construido en el año 1982, expidiendo el correspondiente certificado de fabricación de ese año".

Según la denuncia presentada, la falsificación representa un engaño al Registro Nacional de Propiedad Automotor, dependiente del Ministerio de Justicia de la Nación, que éste extendió la certificación del vehículo y el título de propiedad como modelo 1982, en función del certificado presuntamente falso presentado por la citada firma automotriz. Asimismo, la Inspección General de Justicia, dependiente del Ministerio de Justicia de la Nación, dispuso, mediante resolución N° 197/83, instruir sumario contra la firma Asorte S.A. de ahorro y préstamo para fines determinados, que administra el plan Rombo 80 de Vehículos Renault, por supuestas irregularidades en la adjudicación de automóviles de la referida marca francesa.

● **ALUD EN PERU**

LIMA, 18 (ANSA).— Quince obreros que trabajaban en la tarea de rehabilitar una carretera perecieron sepultados por un deslizamiento de toneladas de piedras y rocas, en la norteña provincia de Huamachuco, donde llueve torrencialmente desde hace varios días.

Efectivos de la Guardia Civil y voluntarios habían logrado rescatar los cadáveres de los infortunados obreros, trascendiendo que el número de las víctimas podría ser mayor ya que faltan aún otros cinco trabajadores que han sido dados por desaparecidos.

Las tareas de remoción de material se efectúa en medio de un constante peligro

FATAL CHOQUE EN LA PANAMERICANA

Una persona muerta y otra herida fue el resultado de un choque entre dos camiones ocurrido a las 12.15, a la altura del kilómetro 38 de la Ruta Panamericana, en su confluencia con la Ruta 202, informó la policía.

En la morgue de la Comisaría de General Pacheco fue depositado el cuerpo del conductor del camión Chevrolet, patente B996.311, sin que se diera a conocer aún su identificación; mientras que la persona herida, el conductor del otro rodado, un camión Mercedez Benz chapa B.1.689.056, fue trasladado al Hospital de Tigre.

El jefe de Guardia de dicho nosocomio, doctor Manuel Guillermo León, informó que se trata de Julián Maciel, de unos 40 años, quien está siendo operado a raíz de haber sufrido fractura expuesta de tibia y peroné.

DESPUES DE VOTAR NO HABRA CLASES

Al día siguiente de las elecciones o sea el lunes 31 de octubre, no habrá clases en los establecimientos dependientes de la Municipalidad de la Ciudad de Buenos Aires y del Ministerio de Educación. Así lo resolvieron las autoridades pertinentes.

La medida excluye a los turnos de noche que ese día se desarrollarán normalmente. Esta idea ha sido puesta en práctica con el propósito de facilitar las tareas de limpieza de los predios afectados a la votación

DESASTRE EN COLOMBIA

MEDELLIN, Colombia, 18 (AP).— Treinta personas murieron hoy incineradas cuando un autobús repleto de pasajeros se estrelló e incendió, informó la policía de esta ciudad industrial del norte de Colombia.

El vehículo había salido hacia las 10.30 horas GMT del barrio Santo Domingo Savio llevando 35 personas, en su mayoría trabajadores, que se dirigían a sus puestos de empleo, cuando aparentemente por fallas mecánicas perdió los frenos y fue a estrellarse contra una casa, después se volcó e incendió, según el informe de la policía.

Solo cuatro personas, incluyendo al chofer, pudieron ser evacuados del autobús antes de que fuera destruido por las llamas, fueron conducidos a hospitales con heridas de gravedad.

Las autoridades dijeron que 23 de las víctimas son hombres y siete mujeres, todos los cadáveres quedaron irreconocibles, dijo el informe policial.

EMERGENCIA EN LA MATANZA

Una crítica situación atraviesa el Hospital Municipal de Niños de la Matanza, donde en la víspera el personal médico resolvió "cerrar la internación y evacuar a los pacientes internados" debido a las graves deficiencias que presenta dicho centro asistencial, entre las que se cuentan el peligro de derrumbe de una sala, escapes de gas y la total falta de agua potable y de alimentos. Esta mañana, el intendente de la comuna local hizo una visita al establecimiento para interiorizarse del tema.

Tal como indicáramos en nuestra edición de la víspera la Asociación de Profesionales Médicos del Hospital de Niños de La Matanza, que une a 300 facultativos manifestó que "el estado de emergencia" en que se encuentra el nosocomio impide continuar

Indicaron que el agua potable es provista por los Bomberos Voluntarios de La Matanza, que el servicio de radiología está inhabilitado. Se carece de ambulancias, de guantes y elementos de limpieza, hay deficiencias en el sistema cloacal y en las instalaciones eléctricas.

Los médicos, en la víspera resolvieron no internar a nuevos pacientes y derivar a los existentes hacia otros hospitales. Todo esto motivó el traslado del lugar, del intendente municipal de La Matanza. Los profesionales quieren por todos los medios posibles informar a la comunidad lo que está ocurriendo para recuperar el citado centro asistencial y permitir que siga cumpliendo con su vital función sanitaria.

CHOFER ASESINADO DE UN DISPARO EN LA CABEZA

El conductor de un colectivo fue asesinado de un balazo en la cabeza presuntamente al ofrecer resistencia a quienes también le robaron la recaudación, informó la policía.

La víctima fue identificada como Vicente Martel, conductor de un colectivo de la Línea 505, quien fue encontrado a la 1,30 de hoy muerto en el interior del vehículo que estaba detenido en 24 y Gorriti, de Rafael Calzada, a unos 25 kilómetros al sur de aquí.

Al concurrir la policía confirmó que Martel había sido muerto de un disparo en la cabeza y que le faltaba la recaudación.

El suceso causo lógica consternación entre los compañeros del chofer muerto, quienes coincidieron en señalar que se trataba de un hombre bueno y trabajador. Asimismo se quejaron de los reiterados robos.

● **HOMICIDIO**

La policía trata de establecer la identidad de un hombre joven cuyo cadáver sin las manos fue encontrado el 14 del corriente en el barrio de Parque de los Patricios, en esta Capital.

De acuerdo con los datos obtenidos el muerto sería un hombre de unos 25 a 30 años y de 1.70 metros de estatura con cabellos cortos y negros y cutis trigueño.

Investigaciones policiales realizadas hasta ahora no permitieron la identificación del muerto, que no tenía documentos de identidad en su poder y al que sus asesinos habían seccionado las dos manos.

CONFIRMAN SOBRESEIMIENTO PARA DIRECTOR DEL 'HERALD'

La Sala I de la Cámara Federal confirmó en todas sus partes una resolución del juez Federal José Nicasio Dibur por la cual sobreseyó definitivamente al periodista Santiago Nielsen, editor del diario Buenos Aires Herald, en una querella que le seguía el jefe de la Policía Federal, general (RE) Juan Bautista Sasiaiñ.

La Cámara reivindicó la vigencia de principios constitucionales sobre libertad de prensa y dijo que "es indispensable salvaguardar los principios de la Carta Magna, como ser publicar las ideas por la prensa sin censura previa y el impedimento de restricción de libertad de imprenta".

El tribunal de alzada recordó que "la libertad de prensa tiene un sentido más amplio que la mera exclusión de la censura previa y ello trae como corolario que debe protegerse al director o al responsable de un diario, revista, etcétera por la mera reproducción de una nota, sin tomar partido en las expresiones allí vertidas, ni haber agregado su propia opinión a la misma.

El editor del Buenos Aires Herald fue querellado junto con los directores de CRONICA, por la publicación de noticias sobre un procedimiento policial del año 1980, que los periodistas consideraron arbitrario y abusivo.

En la audiencia de conciliación con el jefe de la Policía Federal los directores de CRONICA no se retractaron.

EN LAS AGENCIAS

Estas son las cotizaciones de las principales divisas que se registraron hoy al cierre en las casas de cambio:

		COMPRA	VENTA
1 Dólar	$a	14,40	14,70
100 Uruguayos	„	37,50	—
100 Cruzeiros	„	1,12	—
100 Pesetas	„	9,00	9,50
100 Guaraníes	„	3,38	—
100 Soles	„	0,56	0,59
100 Liras	„	0,88	0,93
100 Bolivianos	„	1,45	—
100 Marcos	„	539,00	569,00
1 Libra inglesa	„	21,00	22,00
100 Chilenos	„	14,80	—
100 Francos franceses	„	176,40	188,00
100 Francos suizos	„	665,00	702,00
100 Francos belgas	„	25,00	26,30
100 Bolívares	„	92,00	98,00
100 Coronas suecas	„	179,00	190,00
100 Dólares Banco Nación, bill.	„	1.450,00	1.470,00
100 Dólares Banco Nación, transf.	„	1.456,30	1.458,30

EL DOLAR EN EL PARALELO

El dólar registró una leve baja en el mercado negro, cotizándose a $a 24,70 para el tipo comprador y $a 25,20 para el vendedor.

MERCADO DE CAMBIO

		COMPRADOR	VENDEDOR
100 Libras esterlinas	$a	2.184,45	2.193,28
100 Dólares estadounidenses	„	1.456,30	1.458,30
100 Francos franceses	„	183,93	185,64
100 Liras italianas	„	0,92	0,94
100 Pesetas	„	9,61	10,21
100 Marcos alemanes	„	563,15	565,53
100 Marcos finlandeses	„	258,78	260,60
100 Florines holandeses	„	501,84	504,13
100 Francos belgas fin.	„	27,10	27,36
100 Francos belgas conv.	„	27,60	27,78
100 Francos suizos	„	693,93	696,48
100 Yenes	„	6,27	6,30
100 Dólares canadienses	„	1.182,22	1.185,45
100 Escudos portugueses	„	11,65	12,40
100 Coronas danesas	„	155,10	156,77
100 Coronas noruegas	„	199,66	201,39
100 Coronas suecas	„	187,28	189,00
100 Chelines austríacos	„	80,10	80,94

BONEX

Al cierre de las operaciones del Mercado de Valores, los BONEX —Bonos Externos— se cotizaban a: Serie 1980, $a 18,10; Serie 1981, $a 17,30 y Serie 1982: $a 17,55.

$

Si su problema es de

DINERO

Nosotros se lo solucionamos. Le ofrecemos un préstamo.

MEDIANTE NUESTRO PLAN DE AHORRO PREVIO.

Sabemos de su esfuerzo y el de su familia para comprar su AUTO 0Km o Usado de cualquier Marca Nacional o Importado. Y porque lo sabemos queremos ayudarlos.

Estamos otorgando PRESTAMOS al menor costo posible (interés 6% anual sobre saldo, planes desde 24 hasta 96 meses)

TOTALMENTE EN CUOTAS FIJAS SIN INDEXACION SIN GARANTE SIN SORTEOS POR PUNTAJE.

Usted ya encontrará el dinero que necesitaba Ahora gracias al préstamo que obtendrá con el plan de

ESTIMULO

Usted podrá así elegir que comprará y al contado También podrá adquirir MOTOS 0Km o Usadas Nacionales e Importadas TV COLOR Artículos del hogar etc Consúltenos

PLAN DE AHORRO PREVIO

ESTIMULO

S.A. DE AHORRO Y PRESTAMO PARA FINES DETERMINADOS

LINIERS
Montiel 187
(a 1 cuadra de la estación).

BELGRANO
Ciudad de la Paz 2369
Galería Río de Janeiro, Local 68.

SAN MARTIN
San Lorenzo N° 3
esquina Mitre
Edificio Promotora 4° Piso.

PRIMERA JUNTA
Av. Rivadavia 5456,
Galería Astro Local 16.
Frente terminal subte.

CENTRO
Galería Jardín
Tucumán 540
Local 377
Planta Baja.

REGRESA LOPEZ REGA

Está en Paraguay y Retorna Después de las Elecciones

LAUSANA, 18 (DPA y Télam).— José López Rega prepara en Paraguay las elecciones argentinas del 30 de octubre, declaró la amiga del ex ministro de Bienestar Social, María Elena Cisneros. Este y otros testimonios ante el Tribunal de Aigle, acerca del "nido secreto" de la pareja, han atraído la atención de la prensa local sobre la mujer que falsificó el pasaporte de su propio padre para salvar por amor la vida del "mago". Institutriz, pianista, compositora, nieta de un ganadero millonario, María Elena, de 32 años, abogó con pasión ante el juez en favor del ex consejero de Isabel Perón y juró su inocencia sobre la Biblia que ella misma había portado.

También aclaró que López Rega retornará a la Argentina luego de las elecciones, que se celebrarán en ese país el 30 de octubre próximo.

"Don José es un gran patriota. Yo lo juro. Ya se verá tras las elecciones del 30 de octubre... Yo cometí la pequeña tontería del pasaporte por razones humanitarias", imploró. Algunos periódicos publican hoy la fotografía de la elegante dama, que compareció ante el tribunal vestida a la última moda, y que hoy es presentada por unos como la "hija espiritual", y por otros como la "amiga" o "tercera esposa" de López Rega. Ofuscada, ella niega haber sido su amante y solo declara un gran amor platónico: "Nunca tuvimos relaciones íntimas. Don José es un hombre muy respetuoso. Está separado de su esposa, pero no divorciado. Yo soy cristiana". Precisamente, encendida por su fe, María Elena se apresuró a ir a la Iglesia para confesarse cuando López Rega vio amenazada su vida por "comandos mal informados".

La acusada aseguró a continuación al juez que se había limitado a seguir los consejos del cura: "Los cristianos debemos hacer todo cuanto esté en nuestras manos para ayudar al prójimo en peligro de muerte".

Más adelante negó que "Don José" fuese el "terrible verdugo fundador de la Alianza Anticomunista Argentina". Por ello no dudó en falsificar el pasaporte para "convertirlo en su padre".

La "segunda hija" del ex ministro acusó precisamente a su hija auténtica de haber revelado el escondite de la pareja en Villeneuve, al sudoeste de Suiza, a orillas del lago Leman y al pie de los Alpes.

Durante una visita al chalet en 1982 se había sentido vejada, explicó María Elena Cisneros, porque "Don José" la había considerado a ella y no a la auténtica como "su hija mejor" por todo cuanto estaba haciendo por él. La enamorada platónica explicó al juez cómo había conocido a López Rega durante una visita que el ex ministro realizó al Hospital de Paraná. Impresionada, le escribió ocho cartas... sin obtener respuesta. Sin embargo, el "Mago" millonario no la había olvidado. María Elena se encontraba en Madrid en 1976 y recibió por fin la ansiada carta de "Don José". En su interior había un billete de avión para Ginebra y 500 dólares.

El encuentro se produce en Suiza y enseguida se trazan los planes para establecer en este país la residencia secreta. El medio se le ocurre a la joven incondicional del ex ministro; tomar el pasaporte de su padre y colocar una fotografía de López Rega en lugar de la del propio Ramón Cisneros.

El Tribunal, constituido exclusivamente por el juez Jean Pierre Guignard, se pronunció ayer por la absolución de los dos acusados, que actuaron bajo la necesidad de "conservar un bien, la vida, imposible de asegurar de otra forma". Delincuentes por necesidad en una Suiza que María Elena "ama más que al propio López Rega", sus últimas palabras ante el juez fueron: "Pido a Dios que le bendiga a usted y a toda su familia durante siete generaciones".

López Rega huyó de Argentina tras el derrocamiento del gobierno de Isabel Perón en 1976 y era buscado en virtud de una orden internacional de arresto acusado de malversación de fondos públicos y falsificación de documentos.

Las autoridades argentinas dijeron también que había sido el líder de una organización terrorista clandestina conocida como la Triple A.

SALUD

MEDIDAS PARA QUE SU VIDA CAMBIE

- Se implementará un SISTEMA NACIONAL DE SALUD que cubrirá a la totalidad de la población.
- Se pondrá en marcha el P.A.N. (Plan Alimentario Nacional) para desterrar la desnutrición.
- Se eliminarán totalmente los aranceles en los Hospitales Públicos.
- Se implementará el SEGURO NACIONAL DE SALUD.
- Se promoverá una reforma de los Hospitales y Centros de Salud que incremente la calidad de sus servicios, jerarquice a su personal y humanice el trato que reciben sus pacientes.
- Se mantendrá al trabajador desempleado y a su familia como beneficiario de la obra social correspondiente, cubriendo el Estado el pago de los aportes y contribuciones.
- Se garantizará que los medicamentos indispensables dejen de ser una angustia para quien los necesite, asegurando su provisión y controlando sus abusos, a través de una LEY DE MEDICAMENTOS.
- Se incrementará sustancialmente el presupuesto de Salud a expensas de rubros sobredimensionados como Defensa y Seguridad.
- Bajo la conducción de la representación sindical y del Estado se fortalecerá a las Obras Sociales, garantizando el uso intachable de sus recursos y nivelando las desigualdades que existen entre ellas.
- Se otorgará prioridad a las acciones preventivo-curativas dirigidas al lactante, al pre-escolar y a las embarazadas; asimismo a las orientadas a las enfermedades infecciosas previsibles y grandes endemias.
- Se reforzará la atención médico-social del anciano, del discapacitado, de la salud mental, del alcoholismo y la drogadicción.

CRUZ ROJA: PIDEN SU INTERVENCION

El abogado Gerardo Federico Terrel, defensor del presidente de la Cruz Roja Argentina, profesor Alfredo Buceta realizó hoy una presentación en el Juzgado Federal del doctor Oscar Mario Salvi y le informó que se solicitó la intervención de esa entidad mediante una solicitud cursada a la Inspección General de Personas Jurídicas.

El pedido de intervención, según el letrado se fundamenta en las graves irregularidades cometidas por esa entidad y tendientes a lograr el alejamiento de Buceta como presidente, tras los hechos recientes que tuvieron amplia repercusión periodística.

Como se informó Buceta está prófugo de la Justicia, pero con una apelación en curso luego de que el juez Salvi le denegó la eximición de prisión en una denuncia que se investiga supuestas irregularidades cometidas con el manejo de fondos.

INUSUAL DIALOGO CON EL JUEZ PINTO KRAMER

COMODORO RIVADAVIA, 18 (De nuestro corresponsal).— Una telefonista de la Empresa Nacional de Telecomunicaciones intervino ayer una conversación mantenida entre el juez Federal de Río Gallegos, **Federico Pinto Kramer** y un periodista, asegurándole al magistrado que **"las mujeres patagónicas lo vamos a salvar"** si alguna autoridad nacional pretende destituirlo o detenerlo.

En otro orden de cosas, el Juez aceptó que la denuncia formulada por **Walter Beveraggi Allende** que pidió que sea suspendido todo pago al exterior, **"puede convertirse en un nuevo Exocet".**

En un insólito diálogo trilateral, la telefonista sostuvo que **"las mujeres patagónicas lo seguimos y es una lástima que no se haya presentado como candidato.**

CINCO LIBERADOS POR LA AMNISTIA

PARANA, 18 (De nuestro corresponsal).— Por aplicación de la Ley de Amnistía, la Cámara Federal de Paraná decidió la liberación de cinco personas, detenidas desde hace ocho años en unidades penales locales por su vinculación con el asesinato del teniente general Cáceres Monié y de su esposa.

La Cámara dispuso la liberación de Alfredo Ghiglione, Ricardo Magariños, Luis María Sotera, Hipólito Muñoz y María del Rosario Badano, quienes fueron condenados por un tribunal militar a penas de hasta 25 años de reclusión.

La sentencia condenatoria de los nombrados no estaba firme, pues había sido apelada por los abogados defensores.

El teniente general Esteban Cáceres Monié y su esposa fueron asesinados cerca de la localidad de Villa Urquiza, 25 kilómetros al norte de Paraná, cuando a bordo de una balsa atravesaban un arroyo, en viaje desde esta ciudad, donde residían, hacia Villa Urquiza.

Ghiglione, Magariños, Sotera, Muñoz y Badano ya recuperaron la libertad.

CREDITOS

En el acto, sin anticipo Vaquería-Remeras Camisas Pantalones-Zapatería-Empleados Empleadas Publicos-Municipales Estatales Fuerzas Armadas Ministerios-Bancarios Traer recibo de sueldo.

Av. de Mayo 560 - Subsuelo Capital - Tel: 34-5789 Vaquería "OSCAR"

TV COLOR

20' C/R.
Ctdo. $a 7.500.-
Téngalo en 48 Cuotas fijas de:
$a 340.-
int. a venc. 69% t/financ. $a 16.320.-
Av. VALENTIN ALSINA 3676
V. Alsina 6 cuadras del puente

ALFONSIN, EN LA MATANZA

Convocatoria Masiva Para el Acto de hoy en la Plaza de San Justo

Prosiguiendo con su intensa campaña electoral, el doctor Raúl Alfonsín, candidato presidencial por la Unión Cívica Radical (UCR), será el orador principal, hoy, en el acto a realizarse desde las 19.30 horas en la plaza San Justo de la localidad bonaerense de La Matanza. Luego de la gran demostración que el peronismo produjo en la víspera, el partido de Alem procurará en la fecha reiterar las demostraciones de masividad que ha venido exteriorizando en los últimos actos.

Además del titular del partido radical, hablarán hoy en Irigoyen y Arrieta, donde está ubicada la plaza San Justo, en La Matanza, el aspirante a la intendencia de esa localidad, Carlos Carena; el candidato a diputado provincial Pedro Dufou y el doctor Alejandro Armendáriz, candidato a gobernador de la provincia de Buenos Aires. Alfonsín cerrará el acto.

El candidato presidencial del radicalismo, Raúl Alfonsín, afirmó que "el estilo de mi campaña no ha sido nunca el de capitalizar votos antiperonistas", y aseguró que "la única antinomia aquí es democracia o antidemocracia, procedimientos que aseguren la expresión de la voluntad popular o procedimientos totalitarios".

Sobre el mismo tema, el líder radical señaló que Ricardo Balbín y Juan Perón "expresaron en su encuentro la voluntad de unión de los argentinos en el régimen y con los procedimientos de la democracia: Es esa la bandera que la UCR levanta".

"Lo que sucede —continuó— es que ciertos sectores pretenden utilizar el abrazo Perón - Balbín, desnaturalizando su profundo significado, y quieren una mansa subordinación de la UCR a sus prácticas de tinte totalitario. Esto es muy distinto y es lo que nosotros no estamos dispuestos a aceptar".

Siguiendo con el tema del enfrentamiento con algunos sectores del peronismo, Alfonsín señaló que "yo he efectuado denuncia de los abusos y errores del proceso y también de ciertas actitudes de algunos sectores del sindicalismo".

"Los hechos denunciados —explicó— afectan la instalación y efectiva vigencia de un régimen democrático".

Añadió que "ya lo he dicho: Estamos solamente en contra de la antidemocracia, no en contra del peronismo. Precisamente por ello es que recuperamos a muchos peronistas que van a votar por nuestras propuestas, porque creen y aspiran a vivir en un país en el que se instale un gobierno sólidamente democrático".

● "UNA ESTUPIDEZ"

El candidato presidencial fue consultado sobre las acusaciones de diversas publicaciones controladas por el justicialismo en torno de un supuesto pacto con el ministro de Economía, Jorge Wehbe, y sobre su relación con las empresas multinacionales.

Alfonsín respondió que "estas acusaciones son una estupidez, solo reflejan una vez más, los procedimientos que esa gente que se pretende democrática y representativa está dispuesta a utilizar".

Agregó que "se plantea ahora una doble campaña: la usual de promoción de sus candidatos, y otra anti - Alfonsín, tres nuevos diarios que casi no tienen avisos y una multitud de revistas se ocupan de atacarme".

Se preguntó "¿de dónde sale todo el dinero que representa esta segunda campaña anti?", y señaló que "realmente me produce esto una preocupación profunda, porque se pretende confundir con golpes sicológicos de historias falsas, sin sentido, e injuriantes a nuestro pueblo".

Consultado sobre las diferencias fundamentales entre radicales y peronistas, Alfonsín señaló que "ambos partidos tienen inserción nacional y contenido popular, nosotros no negamos esos caracteres al peronismo".

Añadió que "los programas no son idénticos, si bien hay puntos comunes y algunas metas coincidentes, creo que las diferencias fundamentales radican en los métodos propuestos y en la capacidad de acción que brinda la unidad de criterios que hay en el radicalismo".

Explicó que "nosotros tenemos una línea de conducta de la cual nunca nos hemos apartado, por ninguna razón, jamás se podrá alcanzar el fin de la democracia por medios no democráticos".

SOCIALISTAS EN UN PROYECTO NACIONAL

El dirigente del Partido Socialista Popular, **Guillermo Estévez Boero, manifestó que para delinear el rol de las Fuerzas Armadas "es necesario definir una política de defensa nacional a partir de una política exterior determinada en un proyecto nacional. La inexistencia de este proyecto impide —agregó— el otorgamiento de roles concretos y coherentes a los diversos sectores que conforman la realidad nacional".**

El candidato a presidente apuntó luego que "el socialismo concibe a las Fuerzas Armadas como las organizaciones básicas a través de las cuales articula la nación su defensa" y juzgó imprescindible "deslindar con claridad en la vida institucional el campo de la defensa nacional con la seguridad de la paz.

Estévez Boero puntualizó, que "la Argentina está viviendo el agotamiento de un modelo capitalista dependiente que ha jerarquizado el lucro como valor supremo de una sociedad generadora de desigualdades".

PUGLIESE CONTESTO LOS AGRAVIOS CON UNA HUMORADA

En un acto partidario realizado en General Villegas, el presidente del comité radical de la provincia de Buenos Aires, **Juan Carlos Pugliese,** hizo declaraciones donde revela su buen humor ante las insistentes versiones que corren sobre la personalidad de los candidatos a futuros gobernantes.

Manifestó que si Alfonsín estaría perdiendo la carrera electoral algunos de sus adversarios "dirían que es un buen muchacho". Expresó que, por otro lado, hubo quienes detectaron que en efecto se perfilaba como ganador, motivo por el cual "comenzaron a decir que era comunista. Lástima —enfatizó— que **así no lo entendieron los propios comunistas porque sino, hubieran resuelto votar por él en lugar de hacerlo por Luder".**

Acotó que como todo eso no dio resultado "otros lo ponen al lado de Reagan y junto a sus manitas ubicadas cerca del corazón le han puesto una botella". "Han gastado plata para agraviarlo —agregó— y no se dan cuenta que lo que están diciendo es el mejor de los elogios. ¿Cuál es? —se preguntó Pugliese—, **que todo va mejor con Alfonsín".**

OPTIMISMO DE ARMENDARIZ

MAR DEL PLATA, 18 (De nuestro corresponsal).— **El candidato a gobernador bonaerense por el radicalismo, Alejandro Armendáriz, declaró aquí que su partido cuenta ya con el 42 por ciento de los sufragios para los comicios generales de fin de mes.**

El político, quien formuló declaraciones a la prensa local, sostuvo también que hay un 20 por ciento de indecisos y añadió que "si tenemos en cuenta que la mitad de estos se inclinarán por la UCR, tendremos mayoría absoluta en el país".

"Muerto el general (Juan) Perón y producido por el peronismo actos de violencia y patoterismo dentro de los sindicatos, en el último y deplorable gobierno justicialista —prosiguió— eso provoca que muchos peronistas comprendan que frente a la realidad del país deben cambiar y habrán de votar por nuestra agrupación".

Armendáriz, a quien secunda como compañera de fórmula la arquitecta Elva Roulet, expresó asimismo que "hay muchos sectores peronistas que sin dejar de serlo, votarán por nuestros candidatos. Y la prueba evidente es que en 1973 el grueso de la juventud se acercó al justicialismo y hoy esa gran masa se ha inclinado por (Raúl) Alfonsín".

Ante una consulta sobre la relación entre el partido y el sindicato, dijo que "deben ser dos cosas totalmente distintas, ya que si bien debe tener ideología política el dirigente gremial debe estar en defensa de los intereses gremiales y del país, pero no haciendo política partidista".

"La normalización sindical —continuó— es muy dudosa. Si esta democratización de los gremios se hiciera en forma totalmente democrática, tengo la seguridad que muchos dirigentes hubieran cambiado y habría muchos de primera línea pero, radicales".

FRIGERIO CONSIDERA URGENTE TERMINAR PELIGROS DE GUERRA

POSADAS, 17 (De nuestro corresponsal).— El candidato presidencial del **MID, Rogelio Frigerio,** denunció **"a quienes se niegan a convalidar el cese formal de hostilidades en las Malvinas y se niegan, también, a aceptar la discusión de los problemas limítrofes con Chile dentro del marco de paz que ofrece la propuesta Papa".**

En una clara alusión a los candidatos presidenciales del justicialismo y el radicalismo, **Frigerio** aseguró que **"es necesario aclarar estos interrogantes, porque si no el pueblo argentino tendrá derecho a sospechar que hay gente que dice una cosa aunque, en el fondo, está auspiciando el tráfico de armas".** El jefe desarrollista advirtió que **"todavía hoy se están pagando sumas importantes para rearmar al país, cuando lo que tenemos que rearmar es la paz interna y externa, para empezar a desenvolver de una vez por todas la actividad productiva y generar fuentes de trabajo".**

En un multitudinario acto en esta ciudad, en el que a pesar de las inclemencias del tiempo se nuclearon unas 5.000 personas, **Frigerio** fustigó a los candidatos que **"prometen solucionar todos los problemas de la noche a la mañana".**

"Lo que no nos dicen", manifestó, **"es cómo lo piensan hacer. Nosotros exigimos que nos aclaren cómo van a cumplir con las promesas electorales. Y lo exigimos porque nosotros sí estamos dispuestos a rendir examen a cada hora, a cada minuto, y estamos realmente dispuestos a llevar adelante nuestro programa. Porque ya lo hicimos durante el gobierno desarrollista y porque, además estamos cada vez más vinculados al interés histórico del pueblo argentino".**

Frigerio tildó como **"irresponsables"** a esos candidatos y, al caracterizar el rumbo que tomó el proceso electoral, indicó que **"se ve asemejando a un forcejeo que nada tiene que ver con el momento atravesado por la Argentina, el más crítico de toda su historia".**

"Como telón de fondo de las elecciones", agregó, **"se encuentra la Argentina del hambre, de la miseria, de la quiebra de los productores, tanto del campo como de la industria. Los desarrollistas exigimos entonces que la campaña electoral se haga sobre un debate constructivo, para que cada uno asuma sus responsabilidades".**

ALTOS
medianos y bajos
TALLES 42 AL 74
LISTOS PARA VESTIR
SASTRERIA-BONETERIA
ESMERALDA 71

EL ALFONSINAZO EN LA MATANZA.
PLAZA SAN JUSTO
(IRIGOYEN Y ARIETA)
MARTES 18 A LAS 19.30 HS.
Hablarán
CARLOS CARENA
CANDIDATO A INTENDENTE
PEDRO DUFOU
CANDIDATO A DIPUTADO PROVINCIAL
ALEJANDRO ARMENDARIZ
CANDIDATO A GOBERNADOR

LINIERS ESTALLO EN

No entraba ni un alfiler. Imponente aspecto presentó anoche al cancha de Vélez en el acto del justicialismo para celebrar el "Día de la lealtad". Doscientas mil personas.

El líder de la CGTRA, Saúl Ubaldini, uno de los oradores más ovacionados de la noche. "Lucharemos hasta la muerte para que nunca más vuelva la dictadura militar", dijo.

EN CORDOBA, LUDERAZO

Los Aclamaron 150.000 Peronistas. "Ofrecemos al País Orden y Justicia", Afirmó

CORDOBA, 18 (De nuestro corresponsal).— El candidato presidencial justicialista, **Italo Luder**, al hablar anoche aquí ante una multitud estimada **en 150.000 personas**, dio por descontado el triunfo peronista en las elecciones del 30 de octubre y llamó a sus partidarios a **"una decisiva participación en el gobierno del pueblo"**.

Luder, que se presentó en el palco principal levantado en la Avenida Chacabuco y su intersección con la calle Junín sin utilizar corbata, sostuvo que **"nosotros ofrecemos al país orden y justicia"**, y agregó que el peronismo tiene como justificativo histórico su sentido revolucionario.

El candidato presidencial indicó que el peronismo no es **"un partido demoliberal más"** y convocó a los justicialistas a controlar a sus candidatos en función de gobierno, sumándose a la **"empresa de la liberación nacional"**.

En una corta alocución, Luder dijo **"no basta el voto el día del comicio, es necesaria una militancia permanente de los principios justicialistas"**.

Agregó que en los siete años pasados bajo el gobierno militar reinó en la Argentina la corrupción y que se persistió en la idea de desarticular los sindicatos y sus obras sociales.

Luder fustigó a los aliados del régimen militar **"inclusive a los que se proclaman progresistas en estos momentos, pero llevan en la espalda la marca a fuego de una dictadura militar que hoy les parece vergonzante por especulación electoral"**.

"Hemos padecido siete años de autoritarismo que prohibió la actividad política, impuso una rígida disciplina social y desató una represión fuera de la ley que violó los fundamentos éticos del Estado en el uso de la fuerza".

"Hay que agregar a esto los resultados de una política económica elaborada una vez más por los intereses extranacionales, además de la corrupción generalizada durante siete años, no obstante algunos procesos espectaculares en estos últimos meses y las maniobras divisionistas del llamado Proceso de Reorganización Nacional, que ha perdido el control de la situación interna y externa", indicó Luder.

"A esta altura de los acontecimientos nadie puede ignorar y nadie debe ignorar que detrás de esa represión social había un proyecto político regresivo destinado a destruir el justicialismo mediante una nueva relación de fuerzas".

En otro pasaje de su discurso afirmó el candidato presidencial que a ese proyecto ayudaron y fueron **"cómplices, todos los sectores políticos que se consideraron usufructuarios de esta relación de fuerzas. Por eso se agredió al peronismo, tratando de radicalizarlo en lo ideológico, para llevar a la Nación al caos, mientras una minoría mediocre proclamaba sus tercos objetivos".**

"Este es el resultado: una Patria devastada, un pueblo destruido, una sociedad amenazada, este es el saldo de las minorías que tomaron el poder para reemplazar al gobierno popular, al gobierno de los argentinos", agregó reivindicando el paso por el poder de Isabel Martínez de Perón.

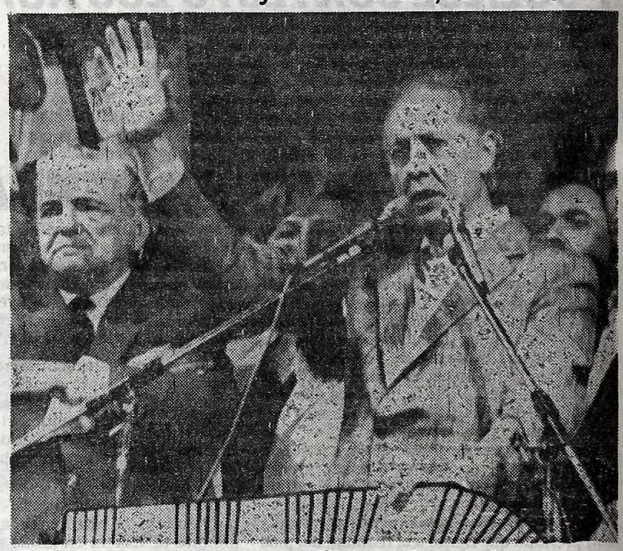

Italo Luder convocó a sus partidarios a "una decisiva participación en el gobierno del pueblo". Lo ovacionaron 150.000 personas.

TORCUATO FINO HABLARA CON LAS AMAS DE CASA

El candidato a primer diputado por el justicialismo Torcuato Fino dialogará mañana a las 11 con amas de casa y feriantes, en la feria modelo existente en Córdoba entre Rodríguez Peña y Callao, como parte de su recorrida por esa circunscripción.

Fino habló hoy sobre el próximo parlamento en el Consejo Profesional de Ciencias Económicas, en el ciclo realizado en un hotel.

Fino enfatizó en que de haber existido un parlamento no se hubiesen producido los aciagos episodios de las Malvinas, ni se hubiese negociado negativamente con la deuda externa, envilenciendo el patrimonio nacional.

Fino manifestó que el presidente de la Nación debe ejercer la comandancia de las Fuerzas Armadas, como Jefe Supremo de la Administración del País, lo que indica la plenitud de la democracia.

CAFIERO: EL PERONISMO NO PACTA

SANTA ROSA, La Pampa, 18 (De nuestro corresponsal).— El dirigente justicialista doctor Antonio Cafiero acusó al radicalismo de "haber pactado con la oligarquía mientras que el peronismo nunca lo ha hecho ni lo hará jamás".

El ex precandidato presidencial de su partido fue el orador principal anoche aquí en un grupo de siete, durante el acto más numeroso que se recuerde entre los de su tipo y que reunió a una multitud estimada entre 13 y 15 mil personas, festejando el Día de la Lealtad Justicialista.

Tras escuchar la palabra de dirigentes juveniles, gremiales y de los integrantes de la fórmula gubernamental, doctor Rubén Hugo Marin y Manuel Justo Baladron, Cafiero expresó en su mensaje que "el peronismo no aspira al gobierno porque simplemente representa a la mayoría del pueblo argentino, sino porque es portador de una doctrina que le da respuesta a los argentinos. Traemos —agregó—, un mensaje inspirado por Perón y que habla de una sociedad de futuro a la que marchamos, una sociedad que está más allá del marxismo, porque es humanista en su pensamiento y en su concepción".

Durante su alocución, Cafiero fue interrumpido de continuo con aplausos y cánticos partidarios vaticinando el triunfo en las próximas elecciones.

El dirigente tuvo conceptos críticos hacia el proceso de reorganización nacional señalando que "los militares quisieron destruir en 1976 a los trabajadores porque pensaron que al morir Perón el peronismo se dispersaría. Extremaron todos los recursos para destruir al partido. Ellos quisieron criar la cría del proceso, y si no que lo diga el MOFEPA" (haciendo clara alusión al asado de Victorica).

Al comenzar con su arenga, el doctor Antonio Cafiero se refirió al significado del Día de la Lealta Justicialista, instituido hace 38 años.

CONVOCATORIA

Se convoca a los señores Asociados de la Cooperativa Patronal Limitada de Seguros a Asamblea General Ordinaria que se realizará el día 31 de Octubre de 1983, a la hora 9 en el local de la Cooperativa, sito en Avenida Corrientes Nº 1437, 3er piso, de la Ciudad de Buenos Aires, para considerar el siguiente.

ORDEN DEL DIA

1º) Designación de tres Asociados para que, conjuntamente con el Presidente y el Secretario, aprueben y firmen el acta.
2º) Renovación del Consejo de Administración por finalización de los mandatos de los actuales integrantes.
3º) Lectura y Consideración de la Memoria, Inventario, Balance General, Estado Patrimonial Ajustado, Informe del Síndico e Informe de los Auditores, correspondiente al Ejercicio cerrado el 30 de Junio de 1983.
4º) Informe sobre Revalúo Contable Ley Nº 19.742.
5º) Elección de un Síndico Titular y un Síndico Suplente, por el término de un año.
6º) Ratificación de Cuotas Sociales fijadas por el Consejo de Administración.

EL CONSEJO DE ADMINISTRACION

FUE PRORROGADO POR 16 HORAS EL CIERRE DE CAMPAÑAS ELECTORALES

El Gobierno Nacional amplió hasta las 24 del día 28 del corriente el plazo para realizar actos proselitistas, reveló anoche un vocero del Ministerio del Interior. La ampliación extiende en 16 horas la duración de la campaña electoral, cuya finalización estaba prevista para las 8 del 28 del corriente. También se informó que la decisión fue comunicada a los diversos sectores políticos interesados, así como a todos los gobernadores provinciales.

Pudo saberse que la Unión Cívica Radical y otros partidos políticos habían solicitado a las autoridades la prolongación de la duración de la campaña, debido a que deseaban realizar los correspondientes actos de cierre justamente el día 28 en distintos lugares del país. Respondiendo a tales requerimientos, la decisión fue adoptada en las últimas horas de anoche, teniendo su origen en la reunión celebrada ayer en horas de la mañana por el presidente Reynaldo Bignone con el ministro del Interior, general Llamil Reston.

La Unión Cívica Radical tiene previsto realizar su acto de cierre de campaña el citado día 28, en la ciudad de Rosario, frente al Monumento a la Bandera. El justicialismo, lo hará el mismo día en un acto a llevarse a cabo en el estadio de Independiente, en Avellaneda.

UN GRITO: ¡PERON!

Cerca de 200.000 Personas Reventaron Vélez: "Ya Triunfamos"

En el acto más multitudinario y fervoroso realizado por el peronismo durante la presente campaña electoral, ayer en el estadio de Vélez Sársfield se reunieron aproximadamente 200 mil personas para escuchar los discursos del candidato a vicepresidente de la Nación, Deolindo Bittel; Herminio Iglesias, candidato a gobernador por la provincia de Buenos Aires; Carlos Ruckauf, Saúl Ubaldini y Lorenzo Miguel.

Pese a que el acto fue pacífico, Miguel no pudo prácticamente hablar debido a los abucheos de que fue blanco, debiendo retirarse del palco cuando arreciaba la lluvia de objetos que le arrojaban desde las tribunas.

En obvia alusión a la UCR, Bittel sentenció que "cuando se moviliza el peronismo se acaban las ilusiones políticas".

Los festejos partidarios por el 38º aniversario del Día de la Lealtad, realizados esta vez por la inminencia de las elecciones, tuvieron eco también en el interior del país, donde el acto más importante fue encabezado por el candidato presidencial Italo Lúder, en la ciudad de Córdoba, donde también se reunieron más de 150 mil personas.

El justicialismo metropolitano logró aquí el propósito de reivindicar su capacidad de convocatoria, en un acto en el que además de Ubaldini el público aclamó al candidato a vicepresidente, **Deolindo Bittel** —último de los oradores—, y a **Herminio Iglesias.**

La policía estimó que en Liniers se congregaron 130 mil personas, entre las reunidas dentro del estadio y las que quedaron en las calles vecinas.

Ubaldini, hablando apasionadamente, y después de haber arrojado su campera de cuero negro a la multitud, aseguró que en el estadio se encontraba **"el mismo pueblo que hace 38 años rescató a un coronel del pueblo y luego lo convirtió en su líder, junto con Evita".**

El secretario general de la CGT-RA dijo que **"en los momentos más difíciles el movimiento obrero supo defender las banderas de Perón y Evita y rendir homenaje a ese pequeño gran gigante que fue el compañero Ignacio Rucci".**

Destacó además el **"compromiso del movimiento obrero de luchar hasta la muerte si fuera necesario para que nunca más vuelva una dictadura militar".**

Los discursos fueron abiertos por la candidata a diputada nacional **Dolores Domínguez de Digon**, de la rama femenina, quien dijo que las mujeres lucharan **"para encontrar la paz que es una guerra contra aquellos que vendieron la Nación".**

"Les decimos a los militares que vuelvan a los cuarteles —agregó— **porque está bien claro que no saben gobernar".**

Seguidamente habló el ex ministro de Trabajo **Carlos Ruckauf**, quien clamó: **"Venimos a decirles a los que hacen estadísticas que nosotros ganaremos en los próximo comicios".**

Tras parafrasear al general Perón al afirmar que en el próximo gobierno **"los únicos privilegiados serán los niños"**, Ruckauf dijo que **"aquí estamos los hombres que sufrimos el dolor. Están aquí nuestros muertos y nuestros desaparecidos".**

"Están aquí Eva Perón y el general Perón y además, Isabel Perón, ejemplo de dignidad. Están ustedes —dijo— **los que hicieron la resistencia y el 17 de Octubre".**

Tras el accidentado discurso de Miguel subió al estrado el candidato a gobernador de la provincia de Buenos Aires, **Herminio Iglesias**, quien pronunció un discurso en el que destacó la necesidad de unidad de los peronistas y los argentinos.

Herminio Iglesias, la otra gran ovación de la noche peronista en Vélez. "Estamos en contra de cualquier imperialismo, ya sea ruso o yanqui".

Iglesias se declaró orgulloso de estar ante **"los hombres y mujeres que enfrentaron a la dictadura".**

Exhortó a superar **"nuestras diferencias para poder hacer la revolución que el pueblo quiere, que es la revolución en paz".**

"Estamos convencidos de que no puede haber diferencias entre el pueblo argentino que no puedan ser superadas", agregó Iglesias.

Añadió que **"Nuestro pueblo es cristiano y humanista, capaz de ayudar a un peronista y a un no peronista. Es un pueblo cristiano que entiende el dolor de todos los necesitados".**

También manifestó que está **"en contra del imperialismo soviético, porque eso significa la explotación del hombre por el Estado"** y **"en contra del imperialismo yanqui, porque significa la explotación del hombre por el hombre".**

Bittel habló en último término ante una concurrencia que se había reducido en un treinta por ciento.

El candidato a vicepresidente fue aclamado por los presentes.

Destacó que se estaba ante una **"alternativa que es liberación o dependencia"** y exaltó la figura de Isabel de quien dijo que tuvo **"bien altas las banderas del peronismo, sin arrearlas nunca".**

El estadio de Vélez presentó anoche un marco imponente con todas sus instalaciones cubiertas por un pública entusiasta.

Tanto las tribunas como el campo de juego y los pasillos interiores estaban atestados, al punto que una hora antes de comenzar oficialmente el acto con la entonación del Himno Nacional, tuvieron que ser cerradas las puertas de acceso.

Aproximadamente a las 1, miles de personas se agolpaban en las adyacencias, se efectuó una suelta de palomas saludada con el grito Perón-Perón.

● MOVILIZACION

La movilización peronista comenzó virtualmente en horas de la mañana, cuando decenas de vehículos recorrieron distintos barrios de esta capital y el microcentro para exhortar a los militantes a participar en los actos en el estadio de Vélez Sarsfield.

La Marcha Peronista y fragmentos de discursos del fallecido presidente Juan Domingo Perón se difundieron por altavoces, dándole un marcado matiz político a la jornada de ayer en esta Capital.

Las primeras columnas de militantes comenzaron a acercarse al estadio de Vélez poco después del mediodía, ingresando gran cantidad de personas cuando las puertas se abrieron a las 14.

ABUCHEARON A MIGUEL

Al subir al estrado **Lorenzo Miguel**, por lo menos un sesenta por ciento de la concurrencia prorrumpió en silbidos y abucheos al tiempo que otra gran parte coreaba **"Ubaldini, Ubaldini".**

Miguel insistió durante varios minutos en pronunciar el discurso que tenía previsto e incluso llegó a decir algunos conceptos, pero la silbatina los hizo prácticamente inentendibles.

Se le oyó decir que **"aquí hay algunos perturbadores que quieren venir a perturbar con algunas consignas, grupos minúsculos que solo vienen a eso, y nosotros aceptamos el desafío de todos los que quieran perturbar al movimiento obrero".**

Miguel alcanzó a decir: **"Creemos en la consigna de ni yanquis ni marxistas, peronistas. No queremos traidores que vengan a perturbar al movimiento obrero. Solo vamos a aceptar que somos peronistas; no marxistas".**

Tras esas palabras pidió a las tribunas que entonaran la consigna mencionada, pero tuvo poco éxito.

Desde la popular comenzaron a caer algunos elementos contundentes al palco, mientras la multitud alternaba sus abucheos y silbidos a Miguel con coros de "Ubaldini, Ubaldini".

Todos somos peronistas, exclamaba repetidamente Miguel, mientras uno de los anunciadores exhortaba a mantener la calma.

En ese momento, **Ubaldini** tomó el micrófono y recordó a la multitud que **"como dijo el general, para un peronista no hay nada mejor que otro peronista"**, con lo que logró atemperar los ánimos.

El público coreó entonces el nombre del titular de la CGTRA, y nuevamente reinició los abucheos cuando el animador propuso que también se cantara el **"Lorenzo, Lorenzo".**

Finalmente, Miguel se retiró en medio de una chiflatina generalizada.

Tras el prácticamente frustrado discurso de Miguel, parte del público comenzó a retirarse.

Segba nos conecta hoy con el futuro.

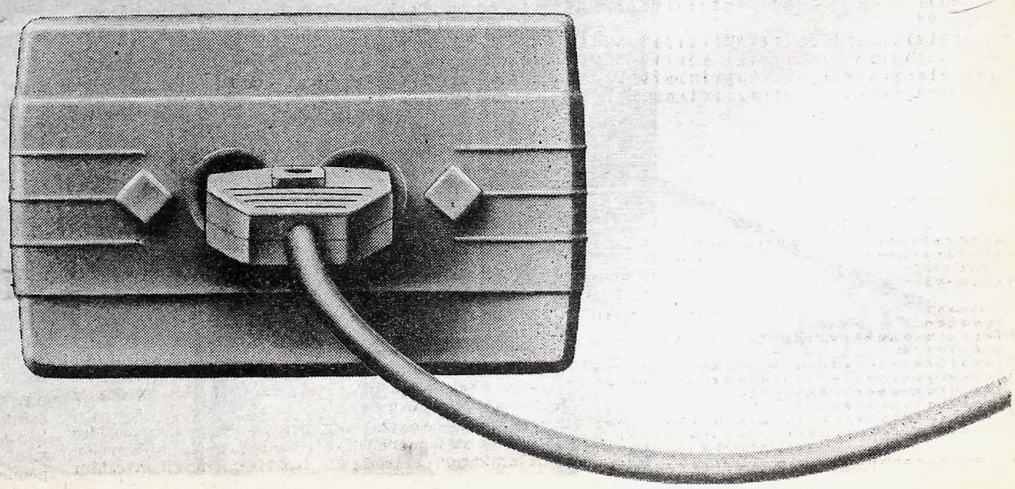

IMPRESIONANTE CHOQUE

Micro y Camión en Pehuajó: Hay 12 Heridos que en su Mayoría son Deportistas Marplantenses

LA PLATA, 18 (De nuestro corresponsal).— Cuatro muertos, dos heridos en gravísimo estado y otras diez personas con lesiones leves fue el resultado de un accidente de tránsito registrado esta madrugada sobre la Ruta Nacikonal 226 en jurisdicción de la localidad bonaerense de Pehuajó, donde se embistieron por causas todavía desconocidas un camión que transportaba productos alimenticios y un micro procedente de Mendoza con integrantes del Seleccionado masculino marplatense de hockey, a quienes acompañaban sus familiares. Las víctimas fatales son los dos choferes y dos jóvenes mujeres que viajaban junto a los deportistas, una de las mismas menor de edad.

El espectacular choque, cuyas causas aún no fueron determinadas, se registró a las 3.15 a la altura del kilómetro 450 de la Ruta Nacional 226, en jurisdicción de Pehuajó, al embestirse un camión Mercedes Benz, patente B 1462501 conducido por Hugo Alberto Córdoba, de 30 años, que transportaba productos alimenticios del frigorífico Pehuajó, con un ómnibus de la empresa San Antonio, interno 2, patente C 343913, dirigido por Mario Roberto Meyer Hoffer, de 39 años, y en el que viajaban 38 personas desde Mendoza.

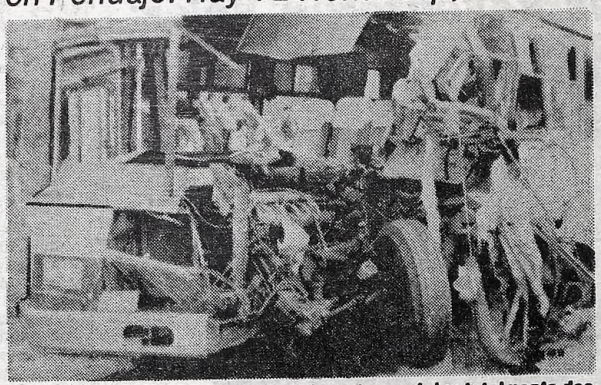

Uno de los micros que provocó el desastre en Jujuy totalmente destrozado en el frente y uno de los laterales. Horrible trampa mortal.

Los componentes del pasaje eran los integrantes del equipo masculino de hockey sobre césped de Mar del Plata que regresaba a la ciudad betneeria luego de haber participado en el campeonato argentino de ese deporte, así como un numeroso grupo de familiares que los habían acompañado en su viaje.

Luego de pasados los primeros minutos de nerviosismo, y al organizarse los primeros auxilios, la policía comprobó que habían dejado de existir en el acto los choferes de los dos vehículos así como María Costanza Ventura, de 14 años y Cristina López de Quintana.

De los heridos fueron solamente identificados Alejandra Quintana; Ana Neira; Héctor Quintana, Carlos Barrios, Héctor Neira, Zulema Cambilla y Sergio Erhart, todos con lesiones que no revisten gravedad.

● **DESASTRE EN JUJUY**

SAN SALVADOR DE JUJUY, 18 (De nuestro corresponsal).— Fue dada a conocer la nómina de personas heridas en el espectacular y macabro accidente de tránsito registrado en la víspera cerca de la población Los Avalos, a unos 20 kilómetros de aquí, cuando colisionaron frontalmente dos micros de la empresa de transporte privada "Atahualpa", sobre un angosto puente y, presumiblemente, como consecuencia del mal estado del camino luego de la lluvia caída. La tragedia —tal como infirmáramos en nuestro despacho de la víspera— costó la vida a seis personas, de las cuales se identificó a tres, mientras que aun procura establecerse la identidad de las restantes. La dificultad del trámite es debida al estado en que los cuerpos, tras horas de ardua y espantosa labor, fueron rescatados de entre la masa de hierros retorcidos y aún humeantes en que quedaron reducidos los vehículos. Murieron el chofer Carlos Quiroga, el guarda Carlos Serrano, la pasajera Faustina Hoyos, dos mujeres y otro hombre todavía no identificados.

Pese a que ayer se lo había dado por muerto, el chofer Sergio Omar Arrieta aún se encuentra con vida, pero se ignoran las probabilidades de que mejore de sus graves heridas. Los otros heridos identificados son: Humberto Aramayo, Julio Tolay, Olga Laureano, Marcial Cortez, Humberto Aguilar Arraya, Jacinto Hoyos, Julio Donaire, Isabel Nery de Cosio, Patricia Segovia, Alberto Michel, Nélida Marcial, Ana María Delgado de Capa, Brígida Silvestre, Felisa Bracamonte, Lucía Rosa Barconte, Paulino Rodríguez, Gladys Ocedo, Víctor Alfaro, Isabel Nery, Alcana Flores, Rafael Villafuerte, Luis Chorolque e Hilda Sagredo.

En el Hospital de Niños "Héctor Quintana" se encuentran internados seis menores, de quienes solamente se identificó a la mitad: David Michel, Giovanna Donaire y Mónica Cossio. En el Hospital de El Carmen ayer fueron internados Jaime Espinoza y un niño de sexo masculino no identificado aún.

QUIEBRA FRAUDULENTA EN DIARIO

ROSARIO, 18 (De nuestro corresponsal).— La quiebra de la empresa editora del diario "La Tribuna", publicación que dejó de aparecer el pasado 21 de enero, fue calificada como fraudulenta por la Justicia comercial.

Se realizó una audiencia ante juzgado Civil y Comercial de la 14 nominación, a cargo del doctor Mario Netri, donde los ex - empleados del diario fueron informados sobre el estado de la causa. Los titulares de la empresa editora son Ranwell Caputo (h) y Raúl Pipatti.

Los trabajadores reclaman salarios mínimos, indemnización y los aportes jubilatorios y de obras sociales retenidos por la patronalm

TIROTEO CON CONTRABANDISTAS EN SALTA

Efectivos del escuadron "Orán" de Gendarmería sostuvieron dos enfrentamientos armados con alrededor de treinta contrabandistas, seis de los cuales fueron capturados cuando intentaban trasladar mercaderías a Bolivia a través del territorio salteño, informó hoy esa institución.

En uno de los procedimientos, sobre la margen derecha del Río Bermejo, localidad fronteriza de Agua Blanca, en Salta, los gendarmes fueron atacados por malvivientes que lograron herir al jefe de la patrulla.

● **CAPTURADOS**

Los miembros de la fuerza repelieron la agresión, hiriendo al cabecilla Mario Humacata y capturando a Silverio Cruz Pantoja, Antonia y Cecilio Basco y Victoriano Mamani, todos bolivianos.

Pocas horas después otra patrulla, perteneciente a la misma unidad detectó la proximidad de contrabandistas en los alrededores de Salvador Maz. Tras un enfrentamiento con armas de fuego resultó herido Ricardo García Rivera, con forndoso prontuario, en tanto el resto de los malvivientes lograron huir a territorio boliviano.

Por otra parte, informó Gendarmería, que en setiembre de este año se realizaron 274 procedimientos represivos del contrabando, en los cuales se incautó mercadería nacional por casi dos millones de dólares.

Inauguración de la etapa final de la Subestación de 500 kV. Gral. Rodríguez.*

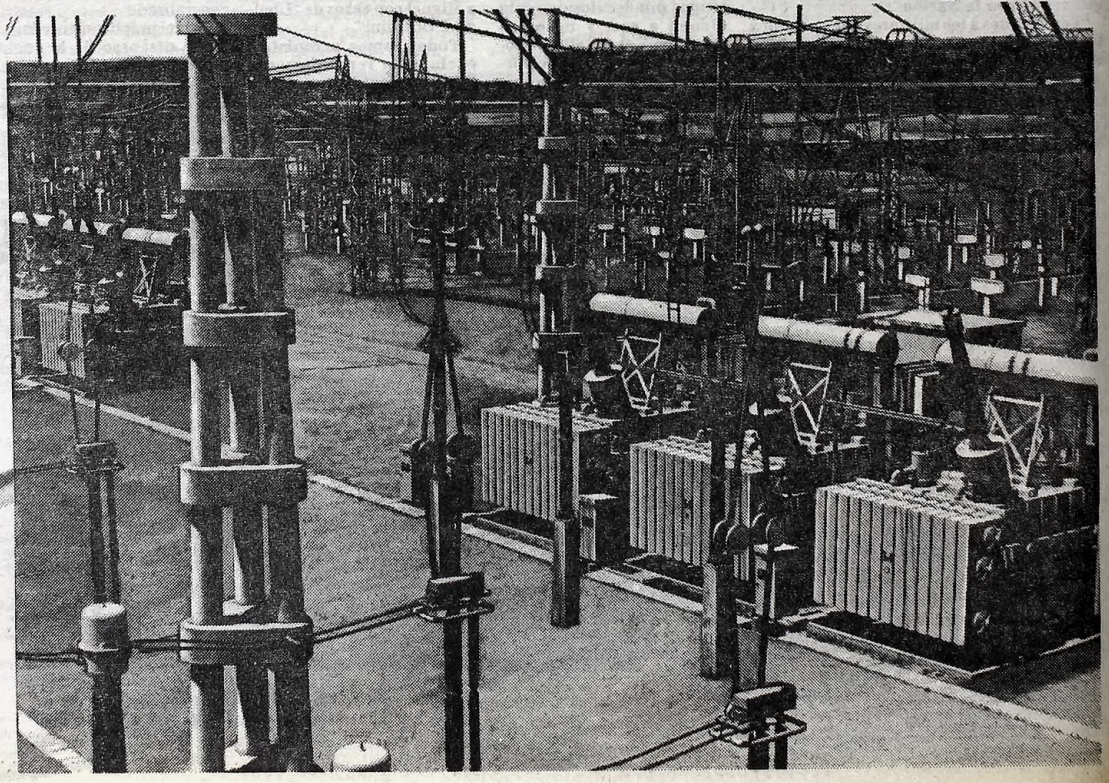

* Provincia de Buenos Aires.

CAUSO CUATRO MUERTOS

INCENDIOS: EL COLON ESTA ABONADO

En la víspera, por décima vez en lo que va del año, se registró un mini incendio en el Teatro Colón. Este tipo de pequeños siniestros ha dado lugar a los más variados comentarios y en los corrilos del primer Coliseo se ha dicho más de una vez que alguien pretende crear un clima de inquietud en el lugar. Hasta ahora ese "alguien" no pudo ser descubierto e impera el misterio.

Ayer, aproximadamente a las 20.15 se advirtió fuego en el cuarto piso, sección vestuario. De inmediato se dio aviso a una dotación de bomberos de la Policía Federal que acudió con el móvil N° 103 y trabajó por espacio de 25 minutos hasta que logró dominar las llamas. Hasta el momento, no se sabe cómo ocurrió, ni los daños producidos. Un nuevo interrogante sobre este tipo de enigmáticos hechos.

● DEPOSITO DE PAPEL

Un siniestro tuvo lugar en un depósito de papel ubicado en 1° de Mayo y Canadá de Lanús. Se inició a las 2.20 de hoy por causas que se desconocen y recién pudo ser extinguido a las 5.30.

El local tiene unos 8 metros de frente por 16 metros de fondo y afortunadamente no hubo víctimas. Participaron cuatro dotaciones de bomberos de Lanús Oeste que trabajaron arduamente.

● BOMBEROS HERIDOS

ROSARIO, 18 (De nuestro corresponsal).— Daños totales, dos bomberos heridos y otros dos con principio de asfixia arrojó como resultado un incendio declarado en la víspera en el sector céntrico de esta ciudad, en un depósito de materiales. Ocurrió en dependencias de la firma Compañía González SA ubicada en San Lorenzo 1822, dedicada a la comercialización de elementos de seguridad y rápidamente tomó importantes proporciones. Intervinieron tres dotaciones de bomberos de Rosario. Al desplomarse el techo del inmueble construido por chapas de zinc y cabriadas de madera fue alcanzado el cabo primero Rufino Sosa, quien resultó con heridas y quemaduras de consideración en el rostro. Otro servidor público, Marcelo García sufrió principio de asfixia y escoriaciones en distintas partes del cuerpo. También otros dos bomberos debieron ser atendidos por personal médico ubicado en el lugar al presentar síntomas de asfixia como consecuencia de emanaciones tóxicas provenientes del interior del local siniestrado.

● VORAZ INCENDIO

SANTA FE, 18 (De nuestro corresponsal).— Tras tres horas de labor, bomberos voluntarios de Tacuarendí y Villa Ocampo, lograron extinguir un siniestro de considerable magnitud registrado en un depósito de recortes de papel y bolsas de polietileno de la fábrica de papel higiénico y dulces Yapur. Aparentemente todo ocurrió a raíz de un cortocircuito en la instalación eléctrica.

Vuelca un Auto y Muere Bebé de 3 Meses; los Padres, Graves

BASABILVASO, Entre Ríos, 18 (De nuestro corresponsal).— En un accidente automovilístico registrado en uno de los accesos a esta ciudad, murió un bebé de tres meses, en tanto que sus padres recibieron serias heridas.

El hecho se produjo al volcar un Fiat 600, conducido por Paulo Antonio Boxler, de 21 años, a quien acompañaba su esposa, Beatriz Bonin de Boxler y el pequeño hijo de ambos, Gabriel, los cuales fueron despedidos del rodado.

Los accidentados fueron trasladados con urgencia a un hospital, comprobándose que el niño había muerto por fracturas en el cráneo. Los padres presentan heridas cortantes y traumatismos de cráneo.

● UN MOTORISTA

SANTIAGO DEL ESTERO, 18 (De nuestro corresponsal).— Un motociclista murió como consecuencia de haber golpeado fuertemente contra una columna de alumbrado público al ser lanzado 25 metros de su rodado tras haber chocado a otra columna similar.

La víctima resultó ser Oscar Rubén Cinquegrani, de 29 años, casado, domiciliado en Moreno Sur 24, de esta ciudad.

El trágico suceso, causó conmoción en la zona, donde el joven era apreciado.

TENIAN MARIHUANA EN EZEIZA Y POMPEYA; HAY 5 DETENIDOS

El Departamento de Toxicomanía detectó que una pareja de jóvenes se dedicaba a la distribución de marihuana tanto en la Capital Federal como en el Gran Buenos Aires. Posteriores investigaciones determinaron que en una casa de Pompeya, en un patio interior disimulado en un invernadero había almácigos de marihuana, la pesquisa dejó en claro también que había una plantación en Ezeiza, provincia de Buenos Aires, donde se descubrieron aproximadamente 300 plantas.

Esto era en lo que hacía a la forma de cultivar la droga, de ahí en más la policía se preocupó por ubicar el lugar frecuentado por los proveedores. Así se detuvo a tres jóvenes más que vendían no solo droga elaborada en la Argentina sino también otra traída de Brasil. En esta oportunidad se detuvo a dos mujeres y un hombre, lo que totaliza cinco arrestados. Se pudo secuestrar en la oportunidad 4 kilos de marihuana.

Hasta el momento no se han proporcionado los nombres de las personas implicadas en estos ilícitos. Ello se debe a que las investigaciones prosiguen y se pretende localizar mediante ellas a otros cómplices que seguramente intervinieron en los hechos.

El Cadáver de una Joven Mujer fue Hallado en el Riachuelo

El cadáver de una mujer de aproximadamente 35 años, fue rescatado de las aguas del Río de la Plata, Canal Sur, acceso al puerto metropolitano, informó hoy la Prefectura Naval Argentina.

Según el informe el cuerpo sin vida del sexo femenino que vestía saco de lana color blanco, camisa fondo blanco vivos celestes y zapatos marrones, fue encontrado por las autoridades, a la altura de las calles Pedro de Mendoza y Brandsen.

El Departamento de Sanidad de la institución estima que la muerte se debió presumiblemente por asfixia por inmersión

● MURIO EN EL CASINO

MENDOZA, 18 (De nuestro corresponsal).— Un hombre murió víctima de un paro cardíaco, en momentos en que se encontraba en el casino de esta ciudad, informó la policía porvincial.

La víctima fue identificada como Vicente Oscar Gómez Goycochea, de 51 años quien residía en la calle Cayetano Silva, del Departamenteo Godoy Cruz.

● ACCIDENTE

Otra persona perdió la vida en el Departamento Tunuyán, 100 kilómetros al sur de Mendoza, al ser atropellada por un automóvil

Se trata de Nicolás Flores, quien fue embestido por el rodado que conducía Oscar Alfredo Manrique.

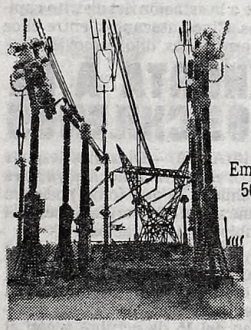

Para Segba el futuro empezó ayer.
La prospectiva no es un mero ejercicio intelectual, sino un objetivo cotidiano.
Todos los días se planifica para dentro de cinco, diez o quince años.
Por eso, el que hoy Segba inaugure la etapa final de la Subestación General Rodríguez de 500 kV, es un hecho de vital importancia para el futuro energético del país.
Dicho complejo forma parte del Plan de Obras de Largo Plazo 1983-1996, cuyo objetivo principal es satisfacer la demanda eléctrica de la población en los años venideros, asegurándole un mejoramiento constante y sostenido del servicio.

Un semianillo para la transmisión de 500 kV

Segba, además de generar energía propia en sus centrales, recibe, a través del Sistema Interconectado Nacional, energía eléctrica de origen hidráulico y nuclear.
Para poder recepcionarla, está construyendo un semianillo de transmisión de una tensión de 500 kV, compuesto por líneas aéreas y subestaciones de maniobra y transmisión.
La Subestación Gral. Rodríguez, precisamente, se encuentra en el extremo norte de dicho anillo, sobre la ruta provincial N° 28.
Su función es recibir la energía proveniente del Complejo Hidroeléctrico Salto Grande y de Embalse, a través de dos líneas de 500 kV.
Por otra parte, una línea de 500 kV la interconecta con la Subestación Ezeiza, que a su vez es receptora de la energía eléctrica generada por las represas de Chocón-Cerros Colorados.
¿Qué destino sigue la energía recibida? Pues, es transformada de 500 kV a 220 kV y posteriormente transmitida por líneas de 220 kV al interior del sistema Segba en el Gran Buenos Aires.
De esta manera, la Subestación General Rodríguez cumple funciones de primordial importancia ya que posibilita transmitir la energía generada por las distintas centrales hacia los centros de consumo, en función de los recursos disponibles. Es decir, contribuye a que el costo de la producción resulte el más conveniente para el país.

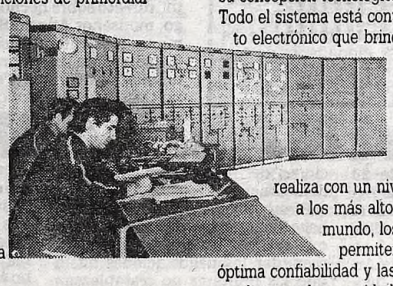

El monto de la inversión

Además del ingente costo representado por las horas hombre, traducidas en vocación y esfuerzo, la obra de la Subestación que se inaugura demandó una inversión del orden de los 31 millones de dólares.

Segba en la vanguardia tecnológica

La permanente labor de investigación y desarrollo ha permitido que Gral. Rodríguez sea uno de los exponentes de la vanguardia tecnológica.
Los equipos de compensación de esta subestación son los primeros que se instalan en el país, representativos de la más moderna generación en su tipo.
Este equipamiento constituye uno de los primeros puestos en servicio en los sistemas de transmisión de Sudamérica, por su potencia y su concepción tecnológica.
Todo el sistema está controlado por un conjunto electrónico que brinda una alta rapidez de respuesta y una gran confiabilidad.
Por su parte, la operación y protección de las líneas y transformadores se realiza con un nivel equiparable a los más altos existentes en el mundo, los que permiten asegurar una óptima confiabilidad y las condiciones de seguridad necesarias para el mantenimiento del servicio.
Es por esto que, hoy, la comunidad de trabajo de Segba está de fiesta.
Y la quiere compartir con Ud. el destinatario.

segba

MOSP Ministerio de Obras y Servicios Públicos. Secretaría de Energía.

BOMBARDEAN AGUANTADERO DE RUSOS EN NICARAGUA

MIAMI, Florida, 18 (AP).— Por lo menos 68 rusos y cubanos murieron el día 8 de setiembre cuando avionetas rebeldes bombardearon y dañaron un puesto de comunicaciones en la ciudad de Managua, según palabras de un dirigente revolucionario.

Edén Pastora, "Comandante Cero", dijo en entrevista radial reciente que dos bombas rebeldes dieron en el tercer piso de un edificio de seis en la capital de Nicaragua, donde al parecer funciona un puesto de escucha radial del gobierno sandinista.

Dijo que los rusos y cubanos que murieron constituían la dotación del puesto, y que no hubo víctimas nicaragüenses.

Las afirmaciones de Pastora no han podido ser confirmadas independientemente.

Las informaciones divulgadas por el gobierno sandinista relativas al ataque aéreo registrado el mes pasado mencionan que fue atacado un centro de comunicaciones, pero afirman que no hubo daños. En ese ataque resultó dañado el terminal aéreo del Aeropuerto Internacional que sirve a Managua.

"El gobienro de Managua lo mantuvo en secreto", dijo Pastora en su entrevista, irradiada el viernes de la semana pasada. "Pero esto les ha dado muy duro, atacamos tres hangares de la fuerza aérea y destruimos siete aviones y dos helicópteros".

Según despachos de prensa en esa oportunidad, uno de los dos aviones rebeldes fue derribado por fuego antiaéreo y se estrelló en el aeropuerto, ocasionando la muerte de sus dos ocupantes; el segundo avión logró escapar, según los despachos.

Dos importantes puertos petroleros de Nicaragua fueron objeto de ataques más recientes, uno de ellos ocasionando la evacuación de una población, según el diario "The New Hork Times".

Las palabras de Pastora fueron grabadas en el sud de Nicaragua por Tomás Regalado, director de noticias de la radio WRHC de Miami.

DESASTRE EN EE. UU.

Decenas de Muertos por una Explosión de Gas

SOUTH CHARLESTON, EE.UU., 18 (AFP).— Varias decenas de personas perecieron en una violenta explosión de gas, seguida de un incendio, ocurrida hoy en un supermercado de South Charleston, Virginia Occidental, anunció la policía de esa ciudad de Estados Unidos.

Un vocero de la policía local dijo que los equipos de auxilio "consideraban que el número de muertos podía ser de 70, pero que hasta el presente no disponen de cifras totales exactas".

Añadió que será imposible determinar el número exacto de víctimas de la explosión hasta que el incendio, alimentado por un escape de gas, no sea dominado.

Un testigo que asistió al siniestro precisó que la explosión había dañado seriamente el edificio donde se encuentra el almacen. "Todo el frente del almacén y uno de los muros laterales fueron destruidos", dijo.

Una nube de humo negra, visible a varios kilómetros de distancia, salía del edificio, en el que un número impreciso de personas estaría todavía bloqueadas, según la policía.

● TORTURAS A YANQUIS

WASHINGTON, 18 (UPI).— Trece de un total de 43 norteamericanos detenidos en Arabia Saudita, denunciaron haber sufrido malos tratos físicos sicológicos, dijeron funcionarios del departamento de estado.

Treinta y tres de los estadounidenses presos en Arabia Saudita, dijeron ayer los funcionarios, fueron acusados de traficar con drogas o bebidas alcohólicas y el resto, de robo, fraude y variadas irregularidades financieras.

Según la información compilada por la embajada de Estados Unidos y consulados de Arabia Saudita, 13 de los norteamericanos presos fueron maltratados física o sicológicamente, frecuentemente, al comienzo de su detención.

Uno de ellos, el ingeniero Alvin Levine, de 55 años, acusado de distribución de videotapes pornográficos, dijo haber recibido garrotazos en la planta de los pies y en los riñones.

Según funcionarios del departamento de estado, Levine pidió a un funcionario consular no denunciar el caso pues los sauditas amenazaron con arrestar a su esposa.

También se indicó que la policía de Arabia Saudita arrestó a un médico, al retornar de sus vacaciones, por tener una colección de la revista "Playboy", acusándolo de distribuir pornografía.

Un funcionario norteamericano dijo que la definición saudita de "pornografía" "es algo clasificado entre "R" y "X" en los Estados Unidos", esto es, de exhibición restringida a menores o conteniendo escenas de explícita sexualidad.

Funcionarios norteamericanos han advertido a ciudadanos que viajan a Arabia Saudita acerca de la existencia de leyes estrictas en lo que hace a consumo de alcohol y drogas y en materia de pornografía.

Hay actualmente unos 65.000 ciudadanos norteamericanos en Arabia Saudita, el principal productor de petróleo del golfo Pérsico.

PERU: HORROROSO ENFRENTAMIENTO

LIMA, 18 (AP).— El ministro del Interior Luis Percovich dijo hoy que un enfrentamiento entre dos comunidades campesinas a unos 90 kilómetros al norte de Lima dejó "algunas víctimas" cuyo número no precisó, pero en fuentes de prensa se dijo serían ocho.

Percovich comentó que el Ministerio no dispone aún de los informes sobre el enfrentamiento libradò ayer entre las comunidades de Ihuari y Lumbra, cerca de la ciudad agrícola de Huaral.

Dijo que un tribunal agrario adjudicó tierras a una asociación de agricultores de Lumbra, cuyos comuneros tomaron posesión de los predios ante la vigilancia de un piquete policial que permaneció en el lugar durante dos días. Cuando la policía se retiró los campesinos de Ihuari, que también reclamaban esos predios, procedieron al desalojo violento de quienes llamaron intrusos, registrándose los enfrentamientos.

Ocho Campesinos Decapitados

Ocho campesinos habrían muerto y otros seis quedaron heridos con armas de fuego y machetes. Percovich dijo que se envió nuevamente a la policía a la zona.

● EL ESTADO DE EMERGENCIA

LIMA, 18 (AP).— El ministro del Interior, Luis Percovich, declaró hoy que "sería inconveniente" reinstaurar el estado de emergencia en el país por un reciente rebrote del terrorismo, ya que, dijo, esa medida podría interrumpir la campaña para las elecciones municipales del 13 de noviembre.

Percovich confirmó que en los últimos tres días ha habido acciones sediciosas en Lima, Ayacucho, Huancavelica y Cuzco, pero que las versiones de prensa de que las mismas hubieran ocasionado una decena de muertos no eran exactas.

Indicó que varios policías resultaron con heridas leves de esquirlas de granadas caseras en ataques a comisarías en el interior del país, y que solo uno de ellos "se encuentra grave".

Los ataques ocurrieron mayormente la noche del sábado en que la destrucción con explosivos de dos torres de electricidad en Lima y otras dos en el Cuzco, 1.100 kilómetros al sureste, ocasionaron apagones parciales por varios minutos.

En Lima dos policías fueron heridos de bala esa noche en un ataque a la estación del distrito capitalino de Chorrillos. Cinco atacantes, entre ellos una mujer, fueron arrestados, dijo Percovich.

Italia: Cobarde Rapto de Bebita

ROMA, 18 (ANSA).— "Cobardes, secuestran una niña de la cuna y piden cinco mil millones". "Nuevo trágico record del hampa organizado". "Emoción y desdén por la pequeña Elena", son algunos de los títulos que publica en primera página la prensa italiana de hoy refiriéndose al secuestro de Elena Luisi, de 17 meses, el domingo por la noche.

Interpretando la angustia de la opinión pública italiana los comentarios de la prensa subrayan el nivel de barbarie alcanzado por una sociedad que puede producir una empresa criminal de esta categoría.

"Que triste, que horrible record —escribe "El Corriere Della Sera" en su editorial—. La memoria se remontó inmediatamente al caso de Baby Lindbergh, hijo del célebre piloto Charles Lindbergh, secuestrado a solo veinte meses de vida

Elena Luisi tiene solo 17 meses y es imposible dejar de evocar el caso Lindbergh. En la época en el cual fue secuestrado, "Baby", los casos de secuestros eran raros y la opinión pública mundial estuvo con el corazón en la boca por el niño y por su célebre papá hasta el trágico desenlace.

En los últimos años, la crónica policial de los secuestros es nutridísima y se corre el riesgo de no apreciar en su justa ferocidad la acción de los secuestradores escribe "Il Corriere".

REBELDES SALVADOREÑOS TOMARON CIUDAD CLAVE

SAN SALVADOR, 18 (UPI).— Rebeldes salvadoreños tomaron control de la única carretera que lleva a Suchitoto, estratégica ciudad situada a solo 50 kilómetros al norte de San Salvador, y las autoridades delcararon el estado de emergencia y pusieron a las fuerzas de seguridad en estado de alerta.

Residentes de Suchitoto, ciudad dos veces sitiada por los insurgentes en el último año, dijeron que las autoridades ordenaron ayer el cierre de escuelas y edificios públicos. Los 300 efectivos militares que defienden la ciudad fueron puestos en estado de alerta total.

El tráfico fue desviado de la zona. Ubicada en la falda norte del volcán de Guazapa, un bastión rebelde, Suchitoto protege el flanco norte de San Salvador y está a apenas 20 kilómetros de dos presas hidroeléctricas encargadas de proporcionar más del 50 por ciento de la electricidad del país.

Desde el volcán, los rebeldes han lanzado incursiones contra San Salvador y la única ruta que conduce a Suchitoto durante los pasados cuatro años de guerra civil en la cual han muerto más de 40.000 personas.

Cuando fuerzas rebeldes cortaron a comienzos de este año la ruta a Suchitoto por espacio de casi dos semanas, helicópteros de la fuerza aérea fueron usados para abastecer a los 10.000 residentes de la ciudad y a las tropas del gobierno provisional.

FATALES ALUDES EN EL HIMALAYA

KATMANDU, Nepal, 18 (UPI).— Avalanchas de nieve en dos montañas del Himalaya causaron la muerte de dos austríacos y dos germanos occidentales, elevando a 13 el número de escaladores muertos en Nepal

Karl Pfeifer, de 43 años y Ertl Udo, de 22 años, ambos austríacos, murieron cuando intentaban escalar la montana Chobuje, de 6.685 metros, el pasado 11 de octubre, dijo el ministerio de Turismo.

Agregó el ministerio que Christopher Hawlitschek, de 22 años, y Johann Hamm, de 24 años, ciudadanos de Alemania Occidental, murieron en Churen Himal.

EL PAPA EXHORTA A LA PAZ ENTRE LOS CHILENOS

CIUDAD DEL VATICANO, 18 (ANSA).— Diez años después de la toma del poder en Chile por el general Pinochet, ya no es solo el episcopado católico chileno el que toma posición. También la Santa Sede se le une ahora con claridad, decidida netamente a apoyar un "cambio" de la situación.

El Vaticano y el mismo Pontífice, se puntualiza, no se proponen tomar posición por partidos o fórmulas de gobierno. Pero el hecho que el "Osservatore Romano" publique en su totalidad y con un claro comentario positivo el último documento del episcopado chileno del 15 de octubre y con el mismo título —"Por una verdadera democracia"— demuestra que también en Roma se teme que la nueva oleada de violencia empeore sin remedio la situación del país. Y esto mientras parece existir la premisa para una evolución pacífica y democrática, o sea más allá de la violencia.

El mismo Papa pide que se lo tenga constantemente informado de la situación chilena. Durante el verano último, Juan Pablo II recibió en Castel Gandolfo un amplio "aggiornamento" directo sobre hechos y posiciones de su nuncio en Santiago, monseñor Angelo Sodano. El nuncio permaneció en Roma un mes entero, desde fines de julio a fines de agosto y a principios de setiembre regresó a Santiago después de dar detallados informes al secretario de Estado cardenal Agostino Casaroli y al mismo Pontífice.

URUGUAY: ANALIZAN APERTURA

MONTEVIDEO, 18 (AP).— El presidente Gregorio Alvarez y la junta de generales de las Fuerzas Armadas iniciaron hoy reuniones para evaluar la situación política y adoptar, presuntamente, importantes decisiones referidas al proceso de reinstitucionalización del país. Las reuniones, que según fuentes allegadas al gobierno militar podría extenderse hasta el miércoles, se efectúan en la sede de la Escuela Militar.

La junta de generales de 26 miembros **(14 del Ejército, 6 de Armada y 6 de la Fuerza Aérea)** es el principal centro de dicisión política del país.

El comandante en Jefe de la Armada, vicealmirante Rodolfo Invidio reiteró ayer públicamente el propósito de los militares de reanudar el diálogo con los tres partidos habilitados **(el Colorado, el Nacional —Blanco— y la minoritaria Unión Cívica)** para fijar las condiciones del restablecimiento de la democracia.

Blancos y Colorados emitieron hace diez días una declaración en la que expresaron que no aceptarán reanudar las negociaciones hasta que los militares no restablezcan las libertades civiles y hasta tanto no cesen los actos de hostigamiento a los partidos.

Invidio dijo que las Fuerzas Armadas aspiran a lograr una nueva constitución que se fundamente en la carta de 1967 **"con aquellas modificaciones que entendemos esenciales"** para preservar el orden y la paz social.

Las negociaciones, iniciadas en mayo, se interrumpieron el 5 de julio a pedido de los partidos debido a discrepancias sobre el capítulo de derechos, libertades y garantías de la proyectada nueva constitución.

La reunión militar y las declaraciones del jefe naval se produjeron en momentos en que las relaciones entre el gobierno y la oposición pasan por momentos de extrema tensión.

El domingo se cumplirá la tercera jornada nacional de protesta. Los partidos piden a la población que apaguen las luces de sus casas a las 20 horas local y que durante 15 minutos golpeen ollas vacías para exteriorizar su oposición al régimen, están previstas además once concentraciones en sendos puntos de esta capital.

MARADONA, EN DICIEMBRE

● En ese mes Podrá Reaparecer; Menotti, Preocupado por Real

BARCELONA, España, 18 (AFP).— El afamado futbolista argentino Diego Armando Maradona y auténtico as mundial, que se encuentra lesionado desde su confrontación con el Athetic de Bilbao donde fue arteramente golpeado por el vasco Goeicoechea, se recupera favorablemente y esto le ha cambiado el optimismo. Ahora se lo ve a Maradona sonreír y charlar fluidamente con bastante ánimo.

La razón de todo esto es una y muy valedera por cierto: se afirma que Maradona estaría en condiciones de poder reaparecer en el venidero mes de diciembre. Esto es sin duda gran noticia para él, para su técnico, su compatriota César Luis Menotti, y para todos los del Barcelona, club que además del super crack, Maradona tiene también lesionado al alemán Schuster, y los dos significan bajas de muchísima importancia para el equipo.

Maradona concurrió al sanatorio donde se lo asiste y fue liberado del yeso instalado sobre su tobillo operado. En los próximos días será cubierto por el denominado "yeso americano", importado especialmente para él desde los Estados Unidos.

El nuevo yeso le será colocado solamente por las noches, para dormir, así como en algunos momentos del día en los que no deba moverse demasiado. La peculiaridad de esta protección es que cuenta con una cámara de aire que no oprime la pierna al enfermo, lo que le permitirá —en el caso de Maradona— que los músculos no se atrofien, **"evitando una recuperación más prolongada".**

● EJERCICIOS DE RECUPERACION

Por consejo de los médicos, Maradona comenzó sus movimientos de tobillo, con una serie de ejercicios de recuperación que se prolongarán por espacio de tres semanas.

Los médicos esperan que Maradona esté totalmente recuperado en un plazo de dos meses.

● MENOTTI, PREOCUPADO

Mientras tanto, su compatriota, el técnico Menotti el que sufre con su ausencia en las canchas, más ahora que tampoco puede contar con el medio campista Schuster. Por esa razón, Menotti inició los preparativos del equipo con miras al importante encuentro del sábado venidero contra el Real Madrid, que tiene sabor a clásico.

El jugador alemán estará ausente también mañana en el partido que Barcelona librará por los octavos de final de la copa europea de vencedores de copa, con el equipo holandés Nemegue. Para este cotejo las ausencias de Maradona y Schuster no preocupan tanto pero sí en el partido contra el Real, el sábado en el Neu Camp que estará totalmente repleto de aficionados.

El Potro, la Rompe

CIUDAD DE MEXICO, 18 (AP).— Los goles que el argentino Gustavo "Potro" Echaniz continúa señalando en el campeonato azteca, están causando sensación. Con dos espléndidas anotaciones del mencionado centrodelantero, América logró imponerse por 3-2 al Curtidores en un partido que pertenecía a la séptima fecha del campeonato local.

Echaniz que se ha convertido en el gran peligro de los arqueros mexicanos, con los goles convertidos se ha ubicado en la segunda colocación en la tabla de artilleros. El mismo esgrime 7 tantos, y se halla a solo dos goles del primero que es el volante Horacio Rocha, que milita en el Morelia.

Otro argentino conquistó una anotación de relevancia en la jornada que se disputó en el fútbol azteca. El verdugo no fue otro que el veterano centrodelantero Rubén "Ratón" Ayala que permitió que su equipo igualara 1-1 frente al Universitario de México.

● GANO OLUMPIC

KUALA LUMPUR, Malasia, 18 (AFP).— El equipo mexicano Olympic, derrotó al brasileño Río de Janeiro por 2-0, en un encuentro amistoso que disputó en el estadio Independencia de Malasia.

Allá También Duran Poco

FRANCFORT, Alemania, 18 (DPA).— La renuncia del director técnico yugoslavo **Branko Zebec,** a la conducción del Eintracht, se transformó en la número 122 en la primera división de fútbol alemana, desde que se creó la Bundersliga, en 1963. Y el yugoslavo, lleva con esta tres deserciones casi consecutivas ya que últimamente debió dejar al Hamburgo y el Dortmund, aunque en esas dos oportunidades se debió al alcohol y en ésta a los malos resultados del equipo, que en diez partidos solo consiguió cinco puntos.

Sin embargo los observadores aseguran que ello se debe al intento de sus dirigentes de sanear la economía de la entidad, razón por la cual se desprendió de sus máximas figuras: el coreano **Kum Bum Cha** transferido al Leverkusen y el austríaco **Bruno Pezzey** que pasó el Werder Bremen.

● NOMINA GERMANA

FRANCFORT, Alemania, 18 (DPA).— El seleccionado de fútbol alemán Jupp Derwall, dio a conocer la lista de jugadores convocados para el partido del próximo 26 del corriente, cuando en Berlín los germanos enfrenten a Turquía, por la Copa de Naciones.

Arquero: Burdenski (Werder Bremen), **Schumacher** (FC Koeln).

Defensas: Augenthaler (Bayern Munchen), **Briegel** (FC Kaiserslautern), **Dremmler** (Bayern Munchen), **Karl Heinz Foerster** (VFB Stuttgart), **Otten** (Werder Bremen), **Strack** (FC Koeln).

Mediocampistas: Matthaeus (Borussia Moenchengladbach), **Meier** (Werder Bremen), **Rolff** (Hamburger Su), **Schuster** (FC Barcelona), **Stielike** (Real Madrid).

Delanteros: Littbarski (FC Koeln), **Karl Heinz Rummenigge** (Bayern Munchen), **Voeller** (Werder Bremen), **Waas** (Bayer Leverkusen).

Perú, a Matar o Morir

MONTEVIDEO, 18 (AFP y AP).— Uruguay y Perú siguen afilando uñas y dientes para definir una de las semifinales de la "Copa América".

El choque se producirá el próximo jueves, en el legendario Centenario y ha despertado en la parcialidad local, máximas esperanzas de llegar a la instancia final del certamen sudamericano. Como se recordará, en el partido de ida, los orientales se impusieron por 1-0 y dieron un paso muy importante para acceder a la siguiente etapa.

Según lo que manifestó el director técnico incaico, Juan José Tan: **"Perú viene a matar o morir. Sabemos que nuestra única chance será ganar, entonces buscaremos desarrollar un juego ofensivo que nos permita vencer a Uruguay. Ellos nos sorprendieron en nuestra tierra, al adoptar un fútbol ofensivo que nos superó. Pero considero que todavía no está dicha la última palabra y que podemos llegar a la final".**

Con respecto a la formación del equipo, el mismo Tan declaró: **"El refuerzo de Germán Leguía será fundamental, para un partido de esta trascendencia. El fútbol español nos facilitó sus servicios y considero que puede ser decisivo. La alineación será más o menos la misma que cayó derrotada en Perú".**

Mientras tanto, en la otra trinchera, Uruguay se encuentra ansioso por salir al campo a definir esta instancia que parece querer quedarse en Montevideo. El entrenador nacional, Omar Borras manifestó: **"A pesar de que los números nos favorecen, no nos vamos a dormir en los laureles".**

"Sabemos que tenemos un gran poder ofensivo y no vamos a desaprovecharlo, refugiándonos atrás. Los muchachos están con un excelente estado de ánimo, porque se encuentran confiados y también porque arreglaron los premios. Prometieron 500 dólares por punto conseguido ante Perú, y 5.000 dólares si obtenemos el título".

El Otro, en Uberlandia

UBERLANDIA, Minas Gerais, 18 (ANSA).— Se acerca el momento en que Brasil y Paraguay decidan quién de los dos será finalista de la "Copa América". En el primer encuentro disputado en Asunción, el resultado dijo empate en uno, y será éste el partido que decidirá el jueves próximo, la instancia del certamen.

El técnico brasileño, Carlos Alberto Parreira después de la práctica que cumplió en el estadio Parque Sabia para reconocer el terreno de juego, en un círculo de prensa dijo: **"Nuestro fútbol no tiene secretos. Todo el mundo sabe como juega Brasil. La primera premisa es respetar la pelota y tratar de que la habilidad y el talento desequilibren. No me asustan los jugadores que Paraguay incorporó a su delegación. Sé que será un encuentro muy duro, pero confío plenamente en la capacidad de mis muchachos".**

El mismo entrenador también manifestó: **"Mejor será que ellos se preocupen por nosotros. En Asunción y con un marco adverso totalmente empatamos, pudiendo ganar. El jueves, con el público a nuestro favor se hará más fácil".**

Por su parte, los guaraníes Julio César Romero (Romerito) y Roberto Cabanas llegaron recientemente procedentes de Italia, donde actuaron para el Cosmos, en la despedida que se le hizo a Giorgio Chinaglia.

Ante esta incorporación, el director técnico Ramón Rodríguez enfatizó: **"Romerito estará en el equipo, pero tengo serias dudas con respecto a Cabanas que llegó algo sentido de una vieja lesión. Si él no puede estar en la cancha, sus reemplazantes podrían ser Hicks o Miño. Eso lo veré en su debido momento. Paraguay no saldrá a regalarse, porque si aguanta los primeros minutos del partido, en Brasil comenzarán a jugar los nervios y el público que lo obligará a encontrar el triunfo. Ahí es donde podemos poner en práctica nuestro buen contragolpe".**

¡D'ALESSANDRO, MUY DOLORIDO!

SALAMANCA, España, 18 (AFP).— El futbolista argentino Jorge D'Alessandro, de 34 años, concurrió nuevamente al consultorio médico para volver a ser examinado de su lesión. El arquero del primer equipo del club Salamanca, que resultó lesionado el domingo pasado durante el partido contra el Real Madrid, concurrió al hospital de esta ciudad para someterse a un reconocimiento médico.

Quedó internado y pasó la noche en medio de fuertes dolores, por lo que fue necesario suministrarle algunos calmantes. El reconocimiento médico que se le efectuó fue exhaustivo y se le practicaron radiografías y distintas pruebas para conocer la gravedad de su lesión, considerándose que posiblemente hoy los médicos den a conocer sus opiniones.

● FUTBOL GUATEMALTECO

GUATEMALA, 18 (DPA).— El campeonato de fútbol de primera división está encabezado por el club Vida que ha totalizado 40 puntos. Le sigue Universidad con 37, Olimpia con 36 y Real España 35.

Los resultados de la última fecha fueron estos: Platense 2, Juventud Morazanica 0; Universidad 2, Motagua 0; Vida 1, Real España 0 y Dany 1, Victoria 0.

Se llevan jugados 33 jornadas y cierra las posiciones el club Dancy con 25 unidades.

● EN EL SALVADOR

EL SALVADOR, 18 (DPA).— Por el campeonato superior de fútbol Independiente y Atlético Martes igualaron sin goles y Once Lobos empató 1 a 1 con Firpo. Las posiciones la comparten Independiente y Once Lobos con 10 puntos, le sigue Martes con 8.

Final a Cancha Llena

ZURICH, 18 (UPI).— El partido final del campeonato de fútbol de los Juegos Olímpicos de 1984, programado para el 11 de agosto, en el estadio Rose Bowl de Pasadena, California, tiene asegurada una presencia de 103.000 espectadores, anunció la Federación Internacional del Fútbol Asociado (FIFA).

Su secretario general, Joseph Rothenberg, indicó que la FIFA fue informada por Rothenberg, miembro del comité organizador de las Olimpíadas en Los Angeles (EE.UU) que la demanda de entradas al torneo olímpico de fútbol alcanza a 500.000 en total.

También anunció que los estadios de Los Angeles, San Francisco, Baltimore y Boston, que serán sede de la primera fase del torneo, serán inspeccionados por miembros de la FIFA a fines de abril, mes que será clave para la finalización de las más importantes obras que se realizan.

● REUNIONES

El anunció siguió a una serie de reuniones preliminares de varias comisiones de la FIFA en sus cuarteles generales instalados en Zurich.

En esa reunión se estableció que a las finales de las Olimpíadas concurrirán dos equipos sudamericanos. La serie eliminatoria entre ocho países se disputará en Ecuador, en febrero.

De tal manera ya se van dando a conocer detalles importantes con respecto al aspecto futbolístico de las venideras olimpíadas que ya acaparan el interés de los deportistas y aficionados.

OTRA VEZ JAIR AL "MIRASOL"

MONTEVIDEO, 18 (AFP).— Peñarol llamará nuevamente a sus filas al volante brasileño Jair Goncalves, al fracasar todas las tentativas relativas a su transferencia a alguna institución europea o sudamericana, según lo revelaron hoy fuentes deportivas locales. Como se recordará Jair fue separado de los planteles "aurinegros" por incompatibilidad de caracteres con el resto de sus compañeros.

El futbolista que permaneció varios meses inactivo reclamó, recientemente, una suma cercana a los 350.000 dólares en concepto de sueldos y premios atrasados. Según se supo, por fuentes bien informadas, Peñarol no puede pagar la cantidad reclamada por Jair y ante la imposibilidad de colocarlo en otro medio, lo convocará.

Miedo a Piratas ¿o no?

LONDRES, Inglaterra, 18 (DPA).— La violencia en el fútbol evidentemente se ha enseñoreado en casi todas partes del mundo. En Europa por ejemplo ya no es solo patrimonio de los hinchas ingleses, quienes siempre fueron los principales protagonistas de los escándalos más bochornosos. Y tal es así, que la misma parece haber llegado a la **Unión Soviética.**

Los fundamentos de lo antedicho se basan en que las autoridades del **Spartak de Moscú,** resolvieron cambiar el escenario del encuentro que deben disputar contra el equipo inglés **FC. Aston Villa,** el que en vez de jugarse en el estadio **Lenin,** que posee una capacidad para 103 mil espectadores cómodamente instalados, se llevará a cabo en el del **Dynamo,** que solo puede albergar a 50.000.

Esta decisión de los soviéticos sorprendió notoriamente a los dirigentes ingleses y más aun las excusas brindadas por aquellos para justificar tal medida. La palabra oficial expresa que de esa manera, los anfitriones podrán controlar de mejor manera a los famosos vándalos ingleses. Pero lo curioso del caso, es que el Aston Villa solo será acompañado en su viaje a Moscú, por 22 aficionados que han pagado para ello 400 libras esterlinas —unos 600 dólares— lo que transforma a dicha fundamentación en un pobre pretexto.

Lo que sí parece más creíble, es la otra explicación dada por el cambio de estadio para el mencionado encuentro. La misma señala el cumplimiento del primer aniversario de una gran tragedia, la que tuvo lugar después del encuentro entre Spartak y Harlem, cuando 72 personas murieron pisoteadas al salir del estadio Lenín.

"No parece muy adecuado jugar allí un partido justo el día del aniversario", aseguraron los voceros.

POR AHORA SIGUE JOSE

• Contra Chicago y Temperley, Partidos Decisivos Para el DT de Racing

A pesar que las máximas autoridades de Racing, sostengan lo contrario, las horas de Juan José Pizzuti como técnico del plantel profesional "académico" estarían contadas. Su continuidad depende de que logre resultados positivos, tanto mañana ante Chicago como el domingo venidero frente a Templerley.

Como se sabe, la permanencia de Pizzuti fue duramente cuestionada por la hinchada el domingo úlitimo, luego de finalizado el partido frente a Argentinos, quienes se mostraron disconformes tanto con el resultado como con la actuación del equipo.

Por tal motivo, no resultó extraño que el entrenador recibiera toda clase de improperios y fuera insultado a la vez que se le solicitaba su alejamiento de la entidad.

Ante ese panorama, en la víspera se reunieron el mencionado técnico con el presidente de la entidad "académica" Oscar Taddeo, luego de la misma, el **"mandamás académico"** aseguró que **"no pasa absolutamente nada"**, a la vez que afirmó que **"aquí la casa no se cayó ni creo que se vaya a caer"**.

Tadeo informó que se reunió con Pizzuti **"para analizar el partido del domingo pasado frente a Argentinos y también el de mañana"**.

Cuando se le preguntó si realmente era **"el único dirigente del club que bancaba a Pizzuti"**, Taddeo respondió que **"al director técnico lo contrató la comisión directiva y esta misma comisión directiva es la que lo sigue respaldando"**.

A su vez, el vicepresidente de Racing, escribano Ramón Vinagre, sotuvo que **"un cambio de director técnico en estos momentos es solo una frase ¿Quién nos asegura acaso que cambiando un entrenador todo irá mejor?**

No es Pizzuti el culpable de esta situación. Tampoco lo es el plantel. Lo que pasa es que nos sale todo mal y los resultados no se dan. La presión de la gente, directivos y cuerpo técnico hacia los jugadores, hace que ellos no se tengan confianza", agregó Vinagre.

También informó que durante la reunión entre Taddeo y Pizzuti se trató el incidente que tuvo el domingo el técnico a la salida del estadio de Ferro, cuando fue insultado por aficionados racinguistas.

"Yo no estuve en la cancha, pero el presidente me confirmó sobre unas palabras que una pequeña cantidad de personas tuvieron para con el técnico y que no fueron nada agradables". Expresó Vinagre.

Consultado Pizzuti sobre el tema en cuestión afirmó que quiere seguir trabajando en el club **"para sacarlo adelante"**, en tanto desmintió que el plantel se encuentre molesto con él.

"Esas polémicas fueron inventadas, no entiendo con que propósito, tal vez porque pretenden que Racing cambie de técnico", concluyó.

Por su parte, Víctor Marchetti, señaló que **"cuando salimos del estadio, algunas personas, nos increparon, pero esto es común cuando se pierde y más en la situación en que está el equipo. A esta altura sería muy bravo cambiar de técnico. La cuestión es conseguir resultados.**

Lo que pasa en Racing es que algunos jugadores sienten más responsabilidad que otros, aunque la voluntad la ponen todos. Por eso, a veces el jugador quiere hacer más de lo que tiene que hacer y en estos momentos el jugador tiene que estar tranquilo y es evidente que no lo está".

Por último, agunos allegados a la institución "académica" señalaron que ya se habrían iniciado contactos con Victorio Nicolás Cocco, quien aparece como candidato para reemplazar a Pizzuti.

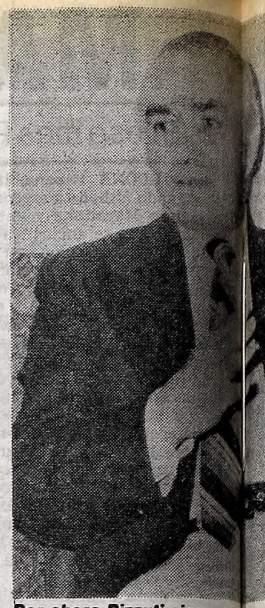

Por ahora Pizzuti sigue en Racing.

Marsiglia Dirige el 'Super'

Ante la ausencia de los seis árbitros internacionales, quienes se encuentran dirigiendo en el exterior, la nueva edición del superclásico entre **Boca y River** que se llevará a cabo mañana en cancha de Vélez, será dirigido por **Raúl Marsiglia**, quien el domingo tuvo una polémica actuación en el partido que Argentinos le ganó a Racing.

La designación de Marsiglia se debió a la ausencia de Teodoro Nitti, Arturo Ithurralde, Juan Carlos Loustau, Abel Gnecco, Jorge Romero y Carlos Espósito, quienes están en el extranjero.

En el partido del domingo, Marsiglia fue largamente criticado cuando aplicó con excesiva rigidez la nueva reglamentación sobre las protestas de los jugadores y su prohibición, expulsando al arquero de la "Academia" Carlos Rodríguez.

Las otras designaciones para la quinta fecha de las revanchas del campeonato de primera división, son la siguientes: Talleres - Temperley, **Jorge Vigliano;** Central - Argentinos, **Alberto Clerc;** Platense - Estudiantes, **Juan Carlos Demaro;** Rancig - Chicago, **Mario Gallina;** Ferro - Newell's, **Juan Bava;** Unión - Independiente, **Claudio Busca;** Huracán - Racing de Córdoba, **Francisco Cardillo** e Instituto de Córdoba - San Lorenzo, **Ricardo Calabria.**

• OPERAN A RUGGERI

Confirmando un anticipo de CRONICA, al no responder favorablemente al tratamiento de radioterapia, el zaguero de Boca, **Oscar Ruggeri**, será intervenido quirúrgicamente el jueves, de un desgarro crónico en el muslo de la pierna derecha.

El mismo futbolista fue quien confirmó la noticia, explicando que la operación fue decidida junto con los médicos del club luego de probar su rendimiento en un entrenamiento, donde se volvió a resentir de la lesión que lo mantiene inactivo desde hace casi dos meses.

La intervención quirúrgica será efectuada por el doctor **Eduardo Andreacho,** quien contará con la colaboración del médico de la selección, **Raúl Madero.**

AHORA, SARMIENTO

RESISTENCIA, Chaco, 18 (De nuestro corresponsal).— Dejando atrás a su tradicional adversario, Chaco For Ever, Sarmiento de esta ciudad, decano del fútbol chaqueño, competirá en las eliminatorias del Regional 1983.

• REFUERZO: MONZON

Su primer refuerzo ha sido Alberto Monzón, dejado libre por Estudiantes de La Plata, y que vuelve así a su club de origen que lo lanzó a la fama allá por 1976.

Sarmiento se impuso en un cuadrangular bajo la dirección técnica del veterano José "Pepe" Lestani. La escuadra aurirroja no tiene demasiada solvencia económica pero hay mucho optimismo por llegar al Nacional (participó una vez).

Esta clasificación de Sarmiento fue sorpresiva ya que Chaco For Ever es quien siempre acapara los lugares tanto en el Regional como en el Campeonato Nacional. El equipo de Lestani rompe con la hegemonía de la entidad de Deolindo Bittel.

Más Conflictos en el Fútbol Cordobés

CORDOBA, 18 (De nuestro corresponsal).— Un conflicto de competencia se ha producido en esta provincia entre la Asociación Cordobesa de Fútbol y la Liga de Bell Ville con motivo de la intervención de dos clubes afiliados a esta última en el campeonato provincial.

En el torneo por invitación de la Asociación cordobesa están participando el club Sarmiento, de Leones y el club Argentino, de Marcos Juárez.

La Liga Belvillense, en desacuerdo con la invitación suspendió por siete días al club Sarmiento y a Argentino por transgredir la resolución del 15 de setiembre de 1983 en la que se les prohibía su intervención en el Campeonato Provincial organizado por la Asociación Cordobesa de Fútbol.

Ambos clubes han exigido a las autoridades de la ACF una inmediata intervención en el tema, ya que sus dirigentes estiman que de la Liga de Bell Ville "es injusta".

El presidente de la ACF, Luis A. Herrera comunicó a los dirigentes de los dos clubes que "deben quedarse tranquilos", dado que la resolución del Consejo Federal de la AFA dictada el 18 de diciembre de 1981, reviste el carácter de Liga única de la ACF ante el Consejo, en representación del fútbol de la provincia de Córdoba.

Ante tal situación la ACF va a emplazar a la Liga de Bell Ville para que, en un término no mayor de cinco días, se pronuncie como adherente o no.

• URUGUAYOS

MONTEVIDEO, 18 (DPA).— Según una información publicada por el matutino "El Día" 1.332 jugadores emigraron a las más remotas partes del mundo entre los años 1957 al presente, brindado de tal modo el jugador uruguayo su aporte futbolístico en distintos países.

"El Día" afirma que el 14 de julio de 1957 comenzó el gran deterioro de jugadores cuando la Selección celeste fue goleada por Paraguay 5 a 0, en Asunción, quedando eliminado Uruguay, por primera vez de los campeonatos mundiales. Allí comenzó el éxodo que sigue aún en la actualidad.

Por supuesto que también el factor económico tuvo que ver en la reiterada búsqueda de nuevos horizontes. De todos modos, Uruguay, a la hora de la competencia internacional siempre saca a relucir su garra para llegar a puestos casi inesperados.

¡LAS CHARLAS DEL "NARIG

Carlos Bilardo estuvo anoche en AFA programando los pasos inmediatos para la Selección Nacional. Que no son otros que los de trabajar mientras el calendario del torneo de primera división lo permita.

Haciendo malabarismos con las fechas, Bilardo dispuso una charla técnica para el jueves próximo en la Federación de Empleados de Comercio en Ezeiza. A las 17 tendrán que presentarse estos jugadores: Pumpido, Vanemerak, Clausen, Monzón, Burruchaga, Jorge Rinaldi, Insúa, Garré Márcico; Cuper, Espindola, Batista, Camino, Agüero, Ponce, Magallanes, Dabrowsky y Pasculli.

Probablemente la semana venidera se realice otra charla técnica o un entrenamiento y ya en noviembre, el seleccionado vuelva al trabajo físico y técnico.

Bilardo no irá el jueves a Uruguay a presenciar la revancha de Uruguay (1) Perú (0). Lo hará en su lugar Carlos Pachamé. El entrenador del seleccionado juvenil viajará el mismo jueves y regresará el viernes. Eso sí, tiene que traer todo el material filmico y gráfico que pueda.

• CITACION DE JUVENILES

El preseleccionado juvenil de fútbol, que se prepara para competir en el torneo preolímpico fue citado para practicar en las instalaciones de la Federación de Empleados de Comercio, en Ezeiza, a las órdenes de Carlos Pachamé y Jorge Daguerre, director técnico y p mente.

Los jugadores que an Hernán Palermo y G celo Broggi y Fabi Oeste), Claudio Sie diente), Gustavo Me silla, Leonardo Cost Lamadrid, Adolfo L cing), Sandro And ver), Pablo Viqueira (San Lorenzo), Jorge Carlos Morelli, Marc da, Carlos Balbori field).

Marangoni, el que Elevó al

El reposo del guerrero llegó después de la intensidad que significó el choque que en Avellaneda, protagonizaron Independiente y Ferro. **Claudio Marangoni** se había convertido en una de las figuras de la jornada, al señalar el único gol del partido, que le valió a su equipo retornar a la punta del campeonato.

Lo encontramos en la tranquilidad de su hogar, recuperando energías y esperando la vuelta al trabajo: **"La exigencia de la competencia no permite que los descansos sean muy prolongados. Más ahora que Independiente ha recuperado el terreno perdido y está nuevamente en animador del certamen".**

Cuando le preguntamos sobre la escasa cuota de fútbol que mostró el encuentro, Marangoni entonces dijo: **"Acepto que el partido en algunos pasajes no pudo haber gustado, pero nadie me puede negar que estratégicamente estuvo bien disputado. Ferro es uno de los mejores equipos argentinos, en cuanto ubicación y mecánica dentro del campo. Y nosotros demostramos que no solo estamos para ofrecer buenos trámites, sino también para programar cotejos".**

Con respecto al gol que señaló comentó: **"Se me está haciendo una costumbre, y ojalá que se pueda seguir repitiendo. Cuando me llegó la pelota y vi el hueco para meterme, encaré porque sabía que era gol. Ando bastante derecho para el arco, y eso me pone contento porque al equipo lo ayuda a seguir pensando en el título. Todavía falta un buen trecho".**

Una pausa para brindarnos la hospitalidad de un café, una distensión en la charla, y el propio Marangoni que vuelve sobre el fútbol: **"Nosotros como Estudiantes sentimos el peso de un año extenuante como el anterior y una temporada agotadora como ésta. Recién ahora estamos recuperando nuestro verdadero nivel, y fíjense que Estudiantes todavía no puede recomponerse. Además se han dado algunos cambios dentro del equipo, que han servido para brindarle una nueva identidad a esta formación, en la que el primer requisito es jugar bien al fútbol".**

El mismo Marangoni agregó: **"A medida que fuimos sumando partidos, ganamos en confianza. Por ejemplo, contra Ferro supimos aguantar en defensa el gol que llevábamos de ventaja. Eso es importante porque marca una mejoría con respecto a las fallas que cometimos frente a Boca, en la fecha anterior. Nuestra mayor virtud es tener una alineación equilibrada en todas las líneas. Además Pastoriza nos hace respetar el estilo que siempre caracterizó a los equipos de Independiente, que es muy importante".**

Para finalizar con la charla, Claudio Marangoni, la figura del domingo dijo: **"Lo que queda será muy difícil, porque junto con nosotros vienen apurando equipos de las pretensiones de Vélez, Ferro, San Lorenzo y Boca, que por su riqueza futbolística y su jerarquía harán la lucha intensa hasta el último momento. Pero Independiente siempre se caracterizó por agrandarse en las bravas, que son las que más me gustan. Esperemos que la suerte no nos abanone en esta estapa que nos queda".**

Los goles de Marang

"CHACA", EN LA PICOTA

• El Informe Policial y del Arbitro de Tercera Acusan a su Hinchada

Otra dura prueba para Chacarita. Esta vez por los desórdenes caratulados de graves ocurridos minutos antes de la finalización del encuentro preliminar entre Atlanta y el conjunto tricolor, cuando comenzaron las agresiones entre los simpatizantes de ambos clubes, lo que obligó al árbitro del partido de reserva Gustavo Riccio a suspenderlo a los 42 minutos del complemento.

El informe del árbitro es lapidario para Chacarita y no solo el del juez del encuentro preliminar sino también los controles del estadio, quienes en su informe denuncian el ingreso de los simpatizantes del club de San Martín en forma atropellada, sin la entrada correspondiente y portando estandartes y banderas de otros clubes.

Por si esto fuera poco también la seccional 29na tiene un informe en el que además de detallar los incidentes protagonizados por los hinchas del club de San Martín registra el insólito hecho de la aparición de una enseña del regimen que sembró de terror y muerte al mundo desde 1933 a 1945. El emblema del nacional socialismo fue rapidamente evacuado por los hinchas de Chacarita ante una perentoria orden de los oficiales de la Policía

Ayer dirigentes de Chacarita buscaron por todos los medios dejar en claro, la posición del club respecto a los incidentes pero las noticias que llegaron del tribunal no les permitieron esbozar sonrisa alguna.

• CUMPLIERON

Con la fecha disputada el domingo cumplieron con las sanciones impuestas por el tribunal de disciplina estos jugadores: Garré, Brandoni y Carlos Arregui; Moreno y Ortiz, de Talleres de Córdoba; Almirón de Newell's; Iglesias de San Lorenzo; Raffaelli de Atlanta y Rivoira de Almirante Brown.

• SAN LORENZO AL INTERIOR

El presidente de San Lorenzo Héctor Habib informó anoche en AFA que 2 planteles de la entidad jugarán el próximo domingo (San Lorenzo tiene fecha libre por el torneo local) en las provincias de Entre Ríos y Misiones.

Un equipo del club de Boedo lo hará en Paraná ante un conjunto local y otro equipo lo hará en Posadas enfrentando a Guaraní Antonio Franco.

• MAYOR VENTA DE ENTRADAS

Estos son los encuentros en los que se registraron mayor venta de localidades en la jornqaa del domingo último: Newell's - Boca, en Rosario 13.657 generales y 3909 plateas; San Lorenzo - Huracán en Vélez, 12.774 entradas generales y 1.798 plateas e Independiente - Ferro con 6.425 generales y 1.376 plateas. El encuentro de menor venta fue Chicago - Talleres con 1.168 populares y 188 plateas. El cotejo que disputaron el sábado Atlanta - Chacarita en Villa Crespo fue el de mayor venta en primera B: 6.312 generales y 869 plateas.

• GALLETI

El técnico de Argentinos Juniors, Rodolfo Talamonti, anunció hoy que frente a Rosario Central, se producirá la reaparición de Rubén Galleti.

La delegación de la entidad de La Paternal viaja en micro a Rosario.

• CAMBIO "ROJO"

Una sola variante producirá Independiente en el difícil encuentro que jugará frente a Unión. Será la vuelta del juvenil delantero Enrique Sánchez.

En cambio, el marcador de punta, Rolando Clausen, no podrá hacerlo, porque aún no está recuperado de una angina.

...ing, pero le dieron plazo.

...SA, POR OTRO BOCA

CORRIENTES, 18 (De nuestro corresponsal).— Pancho Sa desestimó la oferta de Boca Juniors para colabora con Miguel Angel López en la dirección técnica, porque entiende que con Boca Unidos tiene grandes posibilidades de llegar al Nacional.

La formación correntina que tiene los colores azul y oro como Boca, tiene su sede en el humilde y tradicional barrio llamado "Camba Cuá". Llega al regional tras eliminar en una espectacular final a Mandiyú. Debe jugar en la zona de Guaraní de Posadas, lo cual supone un alto riesgo. En declaraciones radiales el técnico misionero, el ex boquense Horacio Bongiovani, dijo que era una lástima que Sa no aceptara colaborar con Boca Juniors puesto que su equipo no tiene ninguna chance ante Guaraní, que para Bongiovanni, es "fija".

Pero "Pancho" Sa tiene una gran confianza en el equipo que dirige. Para el ex defensor de River, Independiente y Boca hay grandes posibilidades que se clasifique para el Nacional, pese a las predicciones de su ex compañero Horacio Bongiovani.

Vuelve de la Gira Triunfal

Despues de muchas dudas y de informaciones que se manejaban en una nebulosa, se informó oficialmente anoche en la AFA que el combinado de la B que tuviera una destacada actuación tanto en Asia como Arabia, arribará a nuestro país mañana a las 10.

En principio algunas informaciones señalaban que parte del equipo que ganó brillantemente la Copa Merdeka, en Malasia, estaría en nuestro medio ayer por la mañana, lo que finalmente no ocurrió. Por la noche, en la AFA se supo que la delegación llegará recien mañana.

El combinado de la B, jugó un total de doce partidos, ganando 11 y perdiendo el restante, en la ronda clasificatoria del torneo Merdeka. Durante su participación en el msimo obtuvo resonantes triunfos como el logrando ante la representación de Brasil.

Los dirigentes de la divisional señalaron que la delegación llegará al aeropuerto internacional de Ezeiza y que se están realizando intensas gestiones para homenajear a sus integrantes y cuerpo técnico en la próxima jornada de la división.

• JUEGAN EL 29

Pese a que el 30 del corriente se producirá el acto eleccionario en todo el país y que por tal motivo las fuerzas policiales estarán acuerteladas desde un día antes, los dirigentes de primera b, pretender mantener incolumne la fecha del sábado 29 para jugar la fecha correspondiente al torneo de ascenso.

Ayer, los miembros de la Mesa Directiva de la divisional, mantuvieron una larga reunión con el vicepresidente de la AFA, **Ricardo Petracca,** a quien le informaron que están realizando intensas gestiones para lograr la custodia policial necesaria para que la fecha se cumpla en forma normal en su día habitual.

Una idea esbozada en la reunión que puede ayudar a la concreción de ese deseo, es la de adelantar en un par de horas al inicio de los encuestros de la misma.

Sin embargo, Petracca les manifestóa los dirigentes de la B, que finalmente y pese a todo, la última palabra la dirá el Comité Ejecutivo.

...GON"!

...y ...parador físico, respectiva-

...qu...han sido convocados son: ...y G...tavo Moscato (Boca), Mar-...abi... Cancelarich (Ferro Carril ...Sien... y Carlos Godoy (Indepen-...Me...oza (Platense), Dardo Man-...osta Marcelo Asteggiano, Hugo ...o L...aspi y José Zambrini (Ra-...ndr...ai y Daniel Cazzaniga (Ri-...ira...uis Aguilera, Daniel Ahmed ...org...ardoza, Carlos Brito, Juan ...ar... Marzona, Alejandro Alma-...rin...Claudio Pillani (Vélez Sárs-

...al Rojo

...de ...angoni hacen punta "roja".

Esperanzas: Ñuls-Pincha

Como todos los martes, proseguirá hoy, a partir de las 21, el Torneo de Fútbol "Esperanzas '84". En esta nueva ocasión, por la rueda de perdedores se enfrentarán Newell's Old Boys y Estudiantes de La Plata, cotejo que se disputará en el estadio "José Amalfitani" de Vélez Sársfield y el mismo será televisado en directo, como es costumbre, por el canal Once y la entrada será gratuita.

Con la realización de este encuentro quedará concluida la ronda de perdedores, es decir que el derrotado quedará eliminado del certamen que por otra parte, ya lleva varios meses en juego.

Como tantas otras jornadas, donde abundó el buen fútbol, presumiblemente, también "pinchas" y "rojinegros" están capacitados para brindar un buen espectáculo. El árbitro será Eduardo García y si bien existían algunas dudas en cuanto al estado que presentará el campo de juego, tras el acto peronista de anoche, se cree que no habrá inconveniente para que se realice el partido. Una vez más, seguramente, el público aficionado al más popular de los deportes, concurrirá masivamente, a presenciar el encuentro, donde "Ñuls" y Estudiantes se juegan su última chance para seguir en el certamen. Por eso no habrá especulaciones y los dos se jugarán en busca de la victoria.

Mastrangelo, por la 'Mosca'

"No quiero que me digan más 'Aniceto'. Yo soy el Cabezón Borello. Todos los muchachos me identifican así". La observación de nuestro manguero colaborador, trataba de convencer a sus acompañantes, en la repleta bañadera que lo trasladaba a su destino. Mientras **"Aniceto"** hablaba, se le quedaron algunos fasos pegados a los dedos. En una de esas, un viejo amigo de **Ernesto Mastrángelo** le confió: **"El "Héber" viajó de incógnito a Montevideo. El ex - puntero fue a arrelgar unas deuda que Defensor (el último club donde jugó) mantenía con él. Es muy factible que regrese antes del fin de semana, pero con los bolsillos llenos de guita".**

Atlanta Habla de Pesos

"Julito Vendetutti" regresaba de ponerle bandera de remate al obelisco, cuando lo sorprendimos. Este incansable ventajero que suele comprar a uno y vender a cuatro, de tanto andar en el submundo de la oferta y la demanda, se entera de cada cosa. Por ejemplo, cuando visitó un baratijo de Villa Crespo cazó este chimento: **"Yo tr: igo la justa de Atlanta. Los jugadores, ante la punta que viene manteniendo el primer equipo, se reunirán con los dirigentes esta semana para tratar los premios de los últimos 5 partidos. También cambiarón opiniones con respecto a lo que les corresponderá por salir campeón y ascender. ?Sabés cuánto cuesta este chisme?".**

Los "Albos", Preocupados

El **"Lobo Feroz"** estaba que trinaba de la bronca. Al regresar de su descanso de fin de semana, y ver lo que quedaba de su perro de raza, casi se desmaya. Claro, el alimento que le había dejado a su amigo el **"Sordo"**, para el animal se lo había devorado éste desprejuiciado personaje. Escuchar no escucha, pero se come todo. El "Lobo" entonces dijó: **"El Sordo está más desesperado que los jugadores de All Boys. Cuando se enteraron que el marido de la vedette Guadalupe, que es quien pone la "tela" en Floresta se va 6 meses a Estados Unidos casi se mueren. Le pidieron que deje la guita".**

La Escuela de San Miguel

La desgreñada de **"Doña Clota"** estaba esperando el colectivo para regresar a su hogar, cuando pasó el desprendido del **"Intelectual".** Al verla, pensando que era una linyera, sacó un faco de guita y pretendió ponérselo en su bolsillo. Pero la chimentera, en seguida reaccionó: **"No me reconoció Don Intelectual? Claro estoy un poco desarreglada porque vengo de San Miguel. Allá me encontré con Juan Carlos Orsi que está trabajando con más de 200 pibes, los miércoles y los sábados".**

Un Cassette Para Carlos

El **"Radiador Mario"** con tal de disimular su desarrollada cabeza, hace cualquier cosa. En la última cena de la que lo invitaron, no se le ocurrió mejor idea que aparecerse con un sombrero mexicano. Su ridículo "look" causó la risa de todos los concurrentes y mientras se devoraba los "sanguches" de miga, un confidente le contó: **"¡Cómo te va "juntabichos"!**

Tengo la última... Albino Valentini que es ayudante del "Chamaco" Rodríguez en el Combinado de la B, le entregó a Carlos Bilardo el cassette del partido que nuestro representativo del ascenso, libró ante el seleccionado de Argelia, al que deberemos enfrentar en la próxima gira".

Para Ballas, Llegó la Hora Nacional

POSADAS, 18 (De nuestro corresponsal).— Fue confirmada para el 3 de noviembre la pelea que por el título argentino de la categoría supermosca sostendrán el ex campeón mundial, **Gustavo Ballas**, y el misionero **Luis Alberto Ocampo.**

El combate se llevará a cabo en el Anfiteatro "Manuel Antonio Ramírez", enclavado en las barrancas del río Paraná, en horas de la noche y está avalado por la Federación Argentina de Box.

Esta confrontación debió realizarse el 9 de octubre pero una dolencia del crédito local lo impidió. Mientras tanto, Ballas entrena en su Mendoza natal bajo las órdenes de Francisco Bermúdez.

Con esta pelea se cubrirá la vacante existente en la categoría mencionada, que fue oficializada por la FAB en 1981, justamente cuando Ballas obtuvo el centro mundial. Ahora, el boxeador cordobés —paradójicamente— intentará coronarse campeón argentino.

Luis Ocampo llegó a esta instancia luego de eliminarse con otro misionero, Félix Colman, a quien superó en esta ciudad

Ni mañana ni el miércoles 26 se llevarán a cabo en el Luna Park las tradicionales veladas de boxeo televisado. La razón es sencilla: dicho espacio será ocupado por programas políticos con miras a las elecciones nacionales.

● **ORONO**

CARACAS, 18 (Télam).— Se confirmó hoy en esta ciudad que el campeón mundial de los supermoscas, el venezolano Rafael Oronó, expondrá su corona el 29 de este mes, ante el puertorriqueño Orlando Maldonado.

El combate se realizará en la ciudad de San Carlos, ubicada a 300 kilómetros al sudoeste de Caracas.

● **LUCERO-ABELDAÑO**

Entrenaron ayer con intensidad Alfredo Lucero y Ramón Abeldaño, los protagonistas de la pelea de fondo el sábado próximo en Corrientes y Bouchard. Tanto el campeón argentino y sudamericano de los welters como el chaqueño —su último vencedor en el campo profesional— se mostraron optimistas para lograr la victoria.

ROLDAN YA SACO EL PASAJE DE IDA RUMBO A LAS VEGAS

Juan Domingo Roldán continúa a todo tren su preparación para el trascendental combate que deberá librar el 10 de noviembre en Las Vegas frente al norteamericano Frank Fletcher. La partida de la delegación que él encabezará está prevista en principio para el día 29. "Martillo" no llevará sparring pero sí será acompañado por el preparador físico Patricio Russo, hombre considerado fundamental en el entrenamiento del campeón argentino y sudamericano mediano.

Están en Buenos Aires los dos apoderados de Roldán, señores Luis Abbá y René Barrale, con el propósito de ultimar detalles con relación al viaje que emprenderán junto con el boxeador. La comitiva será completada con el director técnico Adolfo Robledo y Juan Carlos Lectoure, aunque no se sabe si éste volará a Estados Unidos el mismo día que el equipo o 48 horas después.

Por el momento, Roldán continúa entrenando intensamente en doble turno. Por la mañana en los bosques de Palermo, donde hace footing durante casi dos horas. Corre cerca de ocho kilómetros y luego completa la tarea con ejercicios gimnásticos, siempre a las órdenes del profesor Russo.

En horas de la tarde, tras almorzar frugalmente, "Martillo" concurre al gimnasio del Luna Park y allí se lo ve darle duro a la bolsa, pera, soga y demás implementos, sumado a una sesión de guanteo de cuatro o cinco asaltos diarios.

Según se informó, Roldán no llevará sparring ya que en Las Vegas podrá escoger alguna que se asemeje técnicamente a Fletcher, a quien el cordobés ya ha estudiado repetidamente a través de varios video-tapes de sus últimas peleas.

Como se sabe, el choque Roldán - Fletcher servirá de semifondo al combate entre Marvin Hagler y Roberto Durán, por la corona mundial unificada de peso mediano. El argentino percibirá por su actuación una bolsa de 180.000 dólares. Si resulta vencedor, se medirá con el ganador de Hagler - Durán, con una paga de 300.000 dólares.

● **DESQUITE**

LAS VEGAS, 18 (AP).— El norteamericano **Bruce Curry**, campeón welter junior versión Consejo Mundial de Boxeo, brindará la oportunidad de un desquite mañana en Las Vegas a su compatriota **Leroy Haley**, a quien arrebató el cetro el 18 de mayo pasado.

Si es cierto que su victoria sobre Haley, por puntos, provocó la sorpresa general, no lo es menos que desde entonces el nuevo monarca se ha arraigado en su trono, ganando confianza, y haciendo ahora mejor uso de sus cualidades de gran pegador.

No lo desmentirá el japonés Hidekazu Akai, quien en su disputa por el título el 7 de julio último, en su propio país, no fue capaz de resistir mas que siete asaltos al norteamericano.

Más Allá del Bien y del Mal

NUEVA YORK, 18 (UPI).— **Larry Holmes**, el campeón de peso completo del Consejo Mundial de Boxeo, no está preocupado de cómo pasará sus horas después de su retiro, el que probablemente se producirá el próximo año.

Holmes no se ve como un hombre aburrido, en la ruina, solitario o con ganas de volver a ser el centro de atención, dice que ni siquiera se considerará un ex campeón después de que ponga fin a su reino de más de cinco años.

Efectivamente, Larry Holmes dijo que "más o menos ya está pensando en eso". Cree que no queda nada por demostrar, que está financieramente asegurado y que solo está envejeciendo y que los contendores lo están alcanzando, o que está perdiendo terreno frente a ellos.

"Todos están hablando de retiro", dijo Holmes de 34 años, que el 25 de noviembre defenderá su título frente a **Marvis Frazier**, el hijo del ex campeón de peso máximo, Joe Frazier. **"De todas formas, estoy esperando el momento de retirarme, me gusta el boxeo, así como también viajar y entrenar, entré a este deporte por dinero. ¿Cuánta plata necesito?".**

"No me queda nada por demostrar, vencí a los gigantes, a las esperanzas blancas, a los desesperados, les gané a todos. Estoy envejeciendo y los otros muchachos están poniéndose más jóvenes. Cinco años como campeón: invicto en 44 combates. Marvis Frazier será mi pelea número 45 y continuaré vivo después de ésta".

Aunque Holmes admite que a veces podría echar de menos el exilio, espera ver más a su familia.

La Copa Mundial

ROMA, 18 (DPA).— Con la participación de 97 boxeadores que integran un total de diez equipos de los cinco continentes empezó anoche en el Palazzo Dello Sport la tercera copa mundial para boxeadores aficionados.

Un total de 2.500 espectadores asistieron a la jornada inaugural en la cual el campeón mundial, el búlgaro Ismail Mustafov, estudiante de 23 años de Varna, volvió a brillar con su depurado estilo técnico imponiéndose por puntos al napolitano Salvatore Todisco.

● **RESULTADOS DE LA PRIMERA NOCHE**

● **Peso Mini Mosca:** Kwang Sun Kim (Corea) José Rosario (EE.UU) 3-2; Beubut Jesschanow (URSS) - Hsi Hsing Chang (Taiwan) 5-0; Ismail Mustafov (Bulgaria) - Salvatore Todisco (Italia) 5-0.

● **Peso Mosca:** Arcello Díaz (Colombia) - Sujarikol Sopon (Tailandia) 4-1.

● **Peso Gallo:** Yuri Alexandrov (URSS) - Jesse Benavides (EE.UU) 5-0; Sami Buzoli (Yugoslavia) - Ching Yun Jan (Taiwan) 5-0.

● **Peso Liviano:** Chil Sung Jun (Corea) - Carlo Rossolillo (Italia) por descalificación en la 3ª vuelta; Titus Omondi (Kenia) - Saho Sompron (Tailandia) 5-0.

● **Peso Super Pesado:** Francesco Damiani (Italia) - Willi Issangura (Tanzania) 5-0.

Prueba de Aptitud

Pasado mañana comenzará en el Estadio de la FAS, calle Catro Barros 75, el **Campeonato de Aptitudes**, prosiguiendo todos los jueves a las 21,30 horas.

Los combates serán a 3 rounds de 2 minutos y se pondrán en vigencia las nuevas disposiciones dictadas por la Asociación Internacional de Box Amateurs, a saber: el no uso de vaselinas y sales amoniacales, el permanecer en el descanso del round de frente ambos boxeadores y **el uso de cabezales.** Asimismo, de las categorías minimosca hasta medio mediano (de 48 hasta 67 kgs.) usarán guantes de 8 onzas y de mediano liviano hasta super pesado (más de 71 kgs.) guante de 10 onzas.

Para que ningún aficionado se quede sin ver el despegue de quienes serán las figuras del mañana, se ha establecido el económico precio de $a 3 la popular.

Este campeonato, como se sabe, reúne a pugilistas debutantes en el campo amateur. La novedad de los cabezales ha sido la concreción de un viejo anhelo de muchos aficionados.

Rafito, con Problemas

CARACAS, 18 (AFP).— El promotor venezolano de boxeo **Rafito Cedeño**, demandará por varios miles de dólares al canal estatal venezolano de televisión, por incumplir el contrato para la transmisión del boxeo.

El anuncio lo hizo hoy aquí el mismo Cedeño, quien dijo que los directores de la planta televisora están desconociendo en los actuales momentos un contrato con su empresa

Cedeño, es apoderado del actual campeón mundial supermosca de la Asociación Mundial de Boxeo, el venezolano Rafael "Pantono" Oronó.

"Mientras el presidente Luis Herrera Campins, dice públicamente que los programas de mayor sintonía de la televisión son el beisbol y el boxeo, el canal del Estado, se deja quitar la pelota profesional por las plantas comerciales y ahora para colmo no quieren cumplir el contrato que tienen suscrito con nosotros", apuntó.

Los abogados del promotor trabajan activamente desde hoy en la redacción del documento que será presentado en los tribunales venezolanos dentro de las próximas horas.

Cedeño, afirmó por último que el combate entre el campeón mundial de la CMB, Rafael Oronó y el boricua Orlando Maldonado, a celebrarse el próximo sábado 29 en la centrooccidental ciudad venezolana de San Carlos, a 340 kilómetros de Caracas, es posible que no sea transmitida al país por la red de televisión.

● **HORACIO SALDAÑO**

El tucumano Horacio Saldaño concurrirá hoy al gimnasio del Luna Park para iniciar sus funciones como entrenador. En principio colaborará con Ramón La Cruz para luego lanzarse individualmente al adiestramiento de valores aficionados y profesionales. Le deseamos mucha suerte.

Exigen Casco de Protección

ROMA, 18 (DPA).— La Federación Internacional de Boxeo Aficionado anunció en Roma, que en los Juegos Olímpicos de Los Angeles '84, todos los púgiles deberán llevar **Casco Protector.**

Se cree, incluso, que esta medida podría ser efectiva ya en los mundiales juveniles dentro de un mes en la República Dominicana.

En junio pasado, el comité ejecutivo de la Federación Internacional permitió por primera vez el uso de los cascos protectores en un torneo internacional de boxeo aficionado celebrado en Seul.

● **JESUS ROMERO**

COMODORO RIVADAVIA, 18 (De nuestro corresponsal).— El ex campeón argentino y sudamericano de los livianos, el jujeño **Jesús Eugenio Romero**, venció en esta ciudad al chileno Carlos Jofré por nocaut en la quinta vuelta de una pelea celebrada en el gimnasio municipal.

"Mates" del Grand Prix

Mañana se celebrará la séptima ronda del **V Grand Prix Nacional de Ajedrez Banco de la Ciudad de Buenos Aires**, que se está jugando en los salones del **Club Ciudadela Norte.** En la principal partida de la jornada se enfrentarán **Guillermo Bianchi y Raimundo García.** Ambos marchan en la punta de la tabla por 5½ puntos, razón por la cual este encuentro puede llegar a ser decisivo para la pretensión de ambos jugadores. Por equipos, los que están cumpliendo una excelente actuación son los representantes de la **Federación de Ajedrez del Oeste del Gran Buenos Aires**, quienes comparten el segundo lugar, con 5 unidades, junto con otros competidores. Los ajedrecistas de FAOGBA son **José Paradela, Jorge Santha, Luis Ucha y Federico Schuster.** En el evento, que se juega por el sistema suizo a 9 rondas, intervienen 156 jugadores.

En las partidas correspondientes a la sexta ronda, sobresalió la victoria de José Paradela ante Agnolín, un rival de fuste y grandes conocimientos. Paradela jugó con las blancas, siempre estuvo en la iniciativa y finalmente obligó a su contrincante a que inclinara el rey.

Ucha, otro de los integrantes del equipo de la Federación de Ajedrez del Gran Buenos Aires, jugó con las negras frente a Paternoste. Su segura defensa impidió que se concretase el ataque rival, pasando posteriormente a dominar la partida

Santha también aportó su grano de arena para la FAOGBA, tras superar a Pingas, merecidamente. Santha jugó con las blancas y siempre tuvo el control de las acciones.

Finalmente, el cuarto integrante del equipo, Federico Schuster, también conquistó una meritoria victoria al superar a Méndez.

Los restantes resultados de la jornada fueron los siguientes: Lapicki ½, Scwanek ½, Zucotti 0, Borghi 1; Oro 0, Garbarino 1; Azmetán 1, Wald 0; D'Arrúa ½, Cazón ½; Tanner 0, Varga 1; Justo 1, Pastorino 0.

Las principales posiciones son éstas: García y Bianchi 6; Bronstein, Borghi, Garbarino, Schwanek, Lapicki, Santha, Paradela, Schuster y Ucha, 5.

Partidas de la fecha de mañana, a jugarse a partir de las 20: Bianchi vs. García, Bronstein vs. Santha, Borghi vs. Paradela, Garbarino vs, Lapicki; Schwanek vs. Schuster y Ucha vs. Szmetán.

Karpov con Medio, Manda

TILBOURG, Holanda, 18 (AP).— El campeón mundial, el soviético Anatoly Karpov hizo tablas con el húngaro Lajos Portisch y sigue como líder absoluto, al cumplirse la quinta ronda del Torneo Interpolis de Ajedrez.

En otras partidas también hicieron tablas Lev Polugaievsky (URSS) y John Van Der Wiel (Holanda) y Gennadi Sosonko (Holanda) con Robert Huebner (Alemania Occidental). En cambio los soviéticos Boris Spassky y Rafael Vaganian suspendieron con ventaja para éste último.

El único jugador que pudo ganar su partida fue el yugoslavo Lubomir Liubolevic, quien se impuso al norteamericano Yasser Seirawan.

Cumplida la quinta jornada, las posiciones la encabeza Karpov, con 3 puntos; segundos Polugaievsky y Portisch, con 2,5 y luego Timman y Vaganian (dos aplazadas), Spasky, Van Der Wiel y Liubolevic (una aplazada) Huebner y Sosonko 2; Andersson (dos) y Seirawan (una), 1,5.

SIN DINERO NO HABRIA AROS

Argentino de Básquet: Podría "Morir" por Falta de Fondos

POSADAS, 18 (De nuestro corresponsal).— Aunque las obras del estadio donde se jugará el quincuagésimo primer campeonato argentino de básquetbol aún no han sido terminadas por falta de dinero, la comisión organizadora del certamen se manifestó optimista y aseguró que para el 4 de marzo próximo todo estará listo para la inauguración.

El torneo que se organiza año a año en una provincia diferente, tiene en esta oportunidad como fecha oficial de realización, la del 4 al 11 de marzo. Se jugará en dos seda, una será la capital, Misiones, en un gimnasio que si bien aún está en construcción, se calcula que podrá albergar 10.000 personas y la otra en Oberá, con un estadio con capacidad para 3.000 espectadores.

Hace pocos días estuvieron en esta capital el presidente y vicepresidente de la Confederación Argentina de Básquetbol, Amadeo Cejas y Hernán Piccili, respectivamente, recorriendo las obras del complejo deportivo ubicado a orillas del arroyo Zaiman. Allí observaron que falta un 30 por ciento para concluir con la estructura del estadio central.

El presidente del Comité organizador, el empresario José Antonio Bertrán, aclaró que solo falta algo de dinero para concluir con las obras. Además le informó a los visitantes que: **"En el Ministerio de Acción Social de la Nación están las carpetas con todos los antecedentes y estimamos que el ministro Navajas Artaza podría anticipar una partida de dinero antes del 30 de octubre para continuar con los trabajos. La suma podría acercarse a $a .500.000 pesos".**

José Antonio Bertrán aclaró también que: **"En la sede de Oberá no existen inconvenientes, está casi todo listo".** A su vez el presidente de la Confederación aseguró que no existe otra fecha para otorgarle a Misiones y que tendrá que realizarlo "sí o sí" del 4 al 11 de marzo. Mientras que el presidente de la Federación misionera, Silvio Argentino Méndez, aseguró: **"Falta dinero pero de algún lado aparecerá y terminaremos las obras a tiempo".**

Misiones, además, deberá proveer el alojamiento de la 12 delegaciones que intervendrán en el certamen, incluida su alimentación, traslado y lugares de entrenamiento. Este año intervendrán los siguientes seleccionados provinciales: Capital Federal, Provincia de Buenos Aires, Santa Fe, Córdoba, Tucumán, Santiago del Estero, Entre Ríos, Chaco, La Pampa, Corrientes, Mendoza y Misiones.

El campeón consagrado este año en Formosa fue Capital Federal, el que últimamente se lleva todos los títulos debido a la concentración de los principales jugadores que se produce en Buenos Aires.

De todos modos, Amadeo Cejas, presidente de la Confederación Argentina, está estudiando con el cuerpo de asesores, la posibilidad de que cada jugador actúe por su provincia para equiparar las fuerzas. Mientras tanto, Misiones sigue abocada con real pasión y entusiasmo, a la organización de la quincuagésima edición del más argentino de los torneos.

SOLUCION EN GIMNASIA. Parece que volvió la paz a Gimnasia y Esgrima La Plata, ya que un grupo caracterizado de socios puso el dinero para solucionar los problemas económicos y de esa forma afrontarán con todas sus figuras la participación en la rueda final del torneo metropolitano. El que mayores inconvenientes tenía era el norteamericano Melvin Daniels, quien se había decidido no jugar más "hasta tanto no me paguen lo que me deben". La plata apareció, el yanqui cobró lo que lo adeudaban y volvió a ponerse la camiseta auriazul.

* * *

BAKER JUGARA EL PROVINCIAL. El combinado de Mar del Plata, actual campeón provincial defenderá su título en el certamen que se realizará del 22 al 26 de noviembre próximo en Olavarría, con un importante refuerzo, ya los dirigentes han decidido utilizar al pivot norteamericano Donald Baker. El yanqui está reglamentariamente habilitado porque lleva cinco años de residencia en el país, ya que fichó el 27 de abril de 1978 (pase número 83 en la CABB) para San Lorenzo de Almagro y desde el 26 de mayo de este año fue transferido (pase número 102 de la Federación Bonaerense) al club Perañol de la ciudad feliz.

* * *

LA LIGA NACIONAL EN LA CABB. León Najnudel propulsor de la idea de implantar la liga nacional no está en el país, pero la misma sigue avanzando. El último paso y muy importante que dio fue el de entrar en la Confederación Argentina, donde se conformó una comisión que tendrá la misión de estudiarla y presentarla en la asamblea que se realizará durante el Campeonato Argentino del año próximo en Misiones, donde se podría ponerla en práctica, ya que es la única solución que le hace bien al básquetbol

* * *

BLASI A OBRAS. En los últimos días corrió el rumor que el cordobés Gaston Blasi podría ser en 1984 jugador del plantel de Obras Sanitarias. Por ahora no es más que eso, ya que consultados directivos del club Atenas, al que pertenece el excelente valor desmintieron tal posibilidad. Sin embargo, hoy un conocido refrán que dice que "Cuando el río suena agua trae".

El Vóleibol Ajusta Detalles

Mientras los dirigentes de Obras Sanitarias esperan el arribo de las delegaciones que participarán del primer campeonato mundial de clubes campeones de vóleibol masculino, en las subsedes de Rosario y San Juan se ultiman los detalles organizativos.

Tanto el gimnasio de Newell's Old Boys de Rosario como el Parque de Mayo, de San Juan, están listos para recibir a los equipos. En la ciudad de la provincia de Santa Fe jugarán del 22 al 24 de este mes, **Nautilus Pacifica**, campeón norteamericano; **Bradesco Boa Vista**, de Brasil, subcampeón sudamericano; **Asociación Sportiva de Cannes**, campeón de Francia y subcampeón de Europa y **Obras Sanitarias** de Argentina, campeón nacional. En la ciudad cuyana lo harán en la misma fecha, **Santal Parma**, campeón italiano y tercero de Europa; **La Habana**, campeón cubano; **Tokyo**, campeón japonés y **Pirelli**, campeón sudamericano.

Se jugarán tres fechas bajo el sistema de todos contra todos en dos partidos por noche (a las 20 el primero y 22 el segundo) y los dos primeros clasificarán para la ronda final que se realizará en el estadio Obras de esta Capital entre el 26 y 28 del actual. También jugarán todos contra todos en dos jornadas diarias.

En el equipo de Parma, de Italia, jugará el argentino Hugo Conte, quien este año integró el seleccionado nacional y el conjunto de Ferro. En Obras se alistarán todas sus estrellas internacionales: Castellani, Cuminetti, Uriarte, Wiernes y Quiroga. Quizá se incorpore como refuerzo Kantor.

Las entradas están en venta en la sede de Obras, Paraguay 2060. La platea cuesta 60 pesos y la popular 25.

● **EL FIXTURE**

En Rosario: sábado 22: **Santal Parma - La Habana y Tokyo - Pirelli.** Domingo 23: **Santal Parma - Tokyo y La Habana - Pirelli.** Lunes 24: **Santal Parma - Pirelli y Tokyo - La Habana.** En San Juan: Sábado 22: **Nautilus - Boa Vista y Obras - Cannes.** Domingo 23: **Cannes - Nautilus y Obras - Boa Vista.** Lunes 24: **Cannes - Boa Vista y Obras - Nautilus.**

JOSEPH Y ROSA, MATARON

CHICAGO, 18 (UPI).— El atleta keniano, Joseph Nzau y la portuguesa Rosa Mota fueron los ganadores de la Maratón de los Estados Unidos que tenía en premios una bolsa de 135.000 dólares.

Los vencedores junto con otros finalistas, 28 hombres y 15 mujeres, compartirán la suculenta suma.

Nzau, que se impuso al británico Hugh Jones, en la división masculina, y la campeona portuguesa Rosa Mota que venció a la canadiense Jacqueline Gareau, recibirán cada uno 20.000 dólares. El atleta keniano estableció un nuevo record para la distancia al establecer un tiempo de 2h09m44a3/10. **"No fue muy malo"**, dijo Nzau al referirse al tiempo logrado, **"pero no estoy contento, pues quería llegar con menos de 2h03m. Había mucho viento, lo que complicó las cosas"**, afirmó el ganador. Jones y Nzau estuvieron batallando, por el primer lugar, todo el tiempo y recién a solo pocos metros de la sentencia el corredor británico se agotó y dio paso al atleta keniano. Por su parte la portuguesa Mota, llegó a la meta con un tiempo de 2h31m12s, mientras que la gran favorita, la neozelandesa Anne Audain, llegó en un anodino cuarto lugar. Peor le fue al ganador de la edición anterior, Greg Meyer, quien arribó en un penoso 14° puesto. En cambio tuvo destacadísima actuación, otro representante de Kenya, Simeon Kigen, quien finalizó en tercer lugar, luego de aventajar por momentos a Nzau y Jones.

Confirmaciones Para el Mundial

CORDOBA, 18 (De nuestro corresponsal).— Italia, Dinamarca y Uruguay confirmaron el envío de representantes al Campeonato Mundial de Casín Individual, que se jugará entre el 12 y el 20 de noviembre en Marcos Juárez. La Federación Argentina reveló que se aguardan para las próximas horas que ratifiquen su asistencia Suecia y España, además de otras delegaciones representativas de Europa y América.

EXPONEN INTRANSIGENTES

Continuando con la serie de conferencias sobre el deporte que los partidos políticos vienen ofreciendo bajo el auspicio del Círculo de Periodistas Deportivos de Buenos Aires, hoy, a las 19, en el Hotel Panamericano, el partido Intransigente expondrá su idea sobre el tema.

Hablará el candidato a senador por ese partido, Buenaventura Bueno y también estarán presentes los dirigentes Juan Carlos Ieno y Orlando Juan Rigoli.

Este tipo de conferencias que el Círculo organiza semanalmente, tienden al esclarecimiento de las plataformas que cada partido tiene formada sobre el deporte.

Por otra parte, este ciclo de conferencias viene llevándose a cabo con un marcado éxito, despertando el interés generalizado.

● **NUESTRO DIA**

Así también, el Círculo está organizando los festejos para la semana del periodista deportivo. Además de los diversos actos que se realizarán en la Socidad de Distribuidores de Diarios y Revistas, se están puliendo los detalles de la organización de la fiesta del 7 de noviembre. La misma se efectuará en las instalaciones del Club Deportivo Español.

Este tipo de fiestas es organizada todos los años con gran éxito por parte de la entidad que nuclea a todos los periodistas especializados en deporte y que tienen su día el 7 del próximo mes.

La Ministra Quiere los Olímpicos

PARIS, 18 (UPI).— La ministra de Deportes, Edwige Avice dijo que las autoridades deportivas francesas están haciendo un estudio sobre las posibilidades de que Francia realice los Juegos Olímpicos de 1992, pero que el mismo recién se dará a conocer a mediados del mes de diciembre próximo.

Avice, en un discurso pronunciado ante la Asociación Nacional de Comités Olímpicos, expresó que el deseo del presidente francés, Francois Mitterrand, de que los Juegos se realicen en Francia ya ha hallanado los caminos pertinentes y por lo tanto ha encontrado eco favorable, internacionalmente, en los círculos deportivos. La ministra añadió que se está haciendo un estudio de la ciudad y sus alrededores para buscar cuidadosamente los emplazamientos. Por último Avice señaló que considerarán también cuatro proyectos del Comité Olímpico Nacional de Francia, en París y sus contornos.

PARTIDOS POLITICOS

Aprovechen el poder de vocatoria de la

PIROTECNIA

Cierren sus campañas con un broche de oro de Pirotecnia "El Griente". Técnicos en quema de gran espectáculo.

Jujuy 1277 941-1154

PITOS PARA EL SALON

En la sede de la **Asociación Metropolitana de Fútbol de Salón**, comenzará en breve un curso acelerado para aspirantes a árbitros. La necesidad imperiosa de contar en poco tiempo con una nueva camada de jueces se debe a que para el año próximo está prevista la creación de las categorías juveniles e infantiles y que el actual plantel no alcanzaría a cubrir todos los encuentros que se programen.

Aquellos que se muestren interesados en concurrir al curso, podrán dirigirse a las oficinas que la entidad posee en **Talcahuano 316, 7° piso, oficinas 702/3, Capital.** Las inscripciones se formalizarán los días hábiles de 18 a 20 y los dirigentes de la Asociación de Fútbol de Salón confían en contar con un gran número de anotados.

CARLOS A. PETIT Y NORBERTO SANCHEZ presentan

ALFREDO BARBIERI ☆ DON PELELE ☆ ADRIANA AGUIRRE ☆ MARIO SANCHEZ ☆ ORLANDO MARCONI

R. GARCIA RAMOS ☆ NANCY REY ☆ JORGE JUAN

VICENTE RUBINO ☆ BALLET TOPLESS ☆ VICENTE RUBINO

en

LA REVISTA MULTIPARTIDARIA

21 Y 23 Hs. SABADO TRASNOCHE

TEATRO ASTROS

CORRIENTES 746

PROHIBIDA MENORES 18 AÑOS

21 Y 23 Hs. SABADO TRASNOCHE

Dio Comienzo el Juicio Oral Para Colliard

PARANA, Entre Ríos, 18 (De nuestro corresponsal).— En la Cámara Segunda de esta ciudad hoy se iniciaron las acciones públicas en la causa que se le sigue a **Luis Colliard,** acusado de haber agredido y lesionado mortalmente a **Cayetano Massi,** en un partido de rugby jugado en **Paraná** el 9 de abril del corriente. Las sesiones son matutinas y vespertinas y se realizarán entre hoy y el jueves.

El recinto de audiencia estaba totalmente colmado y comenzaron a desfilar, con sus declaraciones, algunos de los 30 testigos vinculados con este lamentable hecho y que en la oportunidad presentan su testimonio.

Los testigos han sido citados por la fiscalía y los abogados defensores de Luis Colliard y entre ellos se encuentran varios jugadores de rugby, el árbitro que expulsó de la cancha a Colliard tras su acción violenta y algunos dirigentes y espectadores que estuvieron muy cerca del sitio donde se produjo el accidente.

En un principio, los abogados defensores del acusado señalaron que el hecho era inimputable a Luis Colliard, porque había sido producto de una acción casual y bajo ningún punto de vista considerada premeditada o alevosa. Pero el intento por lograr su excarcelación fracasó, de forma tal que el rugbier se halla preso en la penitenciaría de Paraná desde el 11 de abril.

Si bien es prematuro anticipar cuál podría llegar a ser el fallo del juez actuante, trascendió oficiosamente en este medio que la posición de Colliard es sumamente comprometida. El caso, desde su misma iniciación, ha sido caratulado como homicidio simple, situación que podría ocasionarle al acusado una prisión que oscilaría entre 8 y 25 años.

Se espera con mucha expectación la presencia, como testigo, del árbitro del partido, pues fue el que mejor y desde más cerca vio como, en la salida de un scrum volante, Massi se cayó, oportunidad en la que Colliard le pateó la cabeza. A consecuencia de ese golpe, el accidentado deportista estuvo en estado de coma durante varios días, hasta fallecer.

Tras esa acción de Colliard, el juez del partido procedió a expulsarlo inmediatamente de la cancha. Mientras que Massi debió ser retirado, inconsciente, en una camilla. En su informe, el juez del encuentro relató con minuciosidad todo lo sucedido, considerándose que sus palabras pesarán mucho en el desarrollo del juicio.

ACEPTARON EL DIVORCIO

Willy Asciende; Batata va Igual

LONDRES, Inglaterra, 18 (UPI).— Mientras el tenista argentino **Guillermo Vilas** experimentó un notorio ascenso en el ranking del grand prix, pasando a ocupar ahora el décimo lugar en el mismo con 936 puntos y su compatriota **José Luis Clerc** se mantiene en el octavo puesto con 1.125 unidades, el mismo sigue siendo liderado por el checoslovaco **Ivan Lendl** con 2.314 puntos. En el segundo lugar se ubica el sueco **Mats Wilander** con 2.226.

El tercer y cuarto puesto son ocupados por dos estadounidenses, **Jimmy Connors** con 2.060 y **John McEnroe** con 2.000. Quinto aparece el francés **Yannick Noah,** con 1.682 y sexto el estadounidense **Jimmy Arias,** con 1.680 puntos. Séptimo se ubica el español **José Higueras,** con 1.333 y octavo Clerc.

El ecuatoriano **Andrés Gómez,** con 988 unidades se ubica noveno, seguido por Vilas, décimo

● **ABIERTO DE TOKIO**

TOKIO, Japón, 18 (UPI).— El tenista ecuatoriano **Andrés Gómez** pasó a la segunda ronda del torneo de Tokio, al derrotar al estadounidense **Joel Bailey,** por 7-5 y 6-3.

También se adjudicaron sendos triunfos, el francés **Christopher Roger Vasselin,** el italiano **Gianni Ocleppo** y el estadounidense **Sammy Giammalva.** Vasselin derrotó al japonés **Shozo Shiraishi,** por 4-6, 6-3 y 6-1; Ocleppo hizo otro tanto con el japonés **Shinichi Sakamoto,** por 6-2 y 6-4 y Giammalva con su compatriota **Dave Dowlen,** por 6-3 y 6-2.

Vázquez Señaló que Clerc y Vilas Jugarán Solo en Singles en la Copa Davis

Los máximos dirigentes del tenis argentino están decididos a mantener el prestigio y nivel competitivo internacional de esta actividad, tras comenzar a analizarse en profundidad el comienzo de la era post - Vilas. La idea de efectuar un replanteo total surgió como una necesidad imperiosa después de la eliminación de la **Argentina** frente a **Suecia,** en una de las semifinales de la **Copa Davis,** y por la ya inocultable prolongación de la guerra fría que mantienen desde hace varios años nuestros dos mejores jugadores: **Guillermo Vilas** y **José Luis Clerc.**

El problema que se presenta en el equipo representativo de nuestro país cada vez que se tiene que jugar por la Davis, y que en un principio se quiso ocultar, ahora es tan evidente que ha trascendido aún más allá de los allegados al tenis, siendo las rencillas de los dos mejores jugadores del ranking nacional de dominio público.

Tanto es así, que el propio presidente de la **Asociación Argentina de Tenis, Juan José Vázquez,** una persona que se caracteriza por su diplomacia y espíritu conciliador, tuvo finalmente que reconocer públicamente que los rumores de conflictos entre Vilas y Clerc eran reales.

Por ello, Vázquez ha tenido que admitir que estos dos tenistas no puedan integrar más el dobles del equipo de la Davis, en contra de la opinón del capitán del conjunto, Ricardo Cano. Según señaló Vázquez, **"ambos deben seguir jugando, pero en las individuales. En el dobles no será posible, según mi opinión, porque cada día que pasa se ponen menos de acuerdo. Y ello es perjudicial para el equipo".**

Todas estas consideraciones comenzaron a salir al tapete debido a que en la primera ronda de la Copa Davis, Zona Campeonato, a jugarse en febrero del próximo año, la Argentina deberá enfrentarse con Alemania Federal y dentro de poco se deberá nominar a los jugadores que nos representarán.

Se da como seguro que tanto Vilas como Clerc integrarán el equipo jugando en los individuales, **"ya que constituyen la mejor representación que podemos poner en la cancha",** dijo Vázquez.

El problema sigue con los otros tenistas que deberán integrar el plantel, porque al margen de esta serie de partidos con Alemania Federal, los dirigentes están barajando una serie de nombres para el momento de recambio o para cubrir las restantes plazas.

Al respecto, cabe señalar que Vilas, a los 31 años, ya está en posición de abandonar la práctica activa en un plazo más o menos mediato. Pero cuando esto se produzca, habrá un vacío imposible de llenar, pues por el momento no aparece la figura que pueda reemplazarlo con virtudes semejantes.

Todo ello ha incidido para que los dirigentes analicen intensamente a varios jugadores con posibilidades. Tras algunos conciliábulos, llegaron a la conclusión que en este momento los nombres que tienen mayor peso son los de **Roberto Argüello, Alejandro Gánzábal y Carlos Castellán.**

Ya se está pensando que Argüello, quien tuvo esta temporada un meteórico ascenso, sería el jugador indicado para jugar en el dobles junto a Vilas o Clerc. De esa manera se conseguiría una pareja que trabajase con más unión y en mejor función de equipo. Entre los principales éxitos del año de Argüello se destaca el **Torneo Internacional de Venecia,**

Traverso va a Estrenar Otra Máquina

Juan María Traverso estrenará un nuevo auto en la competencia de Turismo Carretera que se disputará el próximo domingo en un nuevo trazado semipermanente de la ciudad de Junín. Con la nueva unidad, serán tres las máquinas que el piloto de Ramallo conducirá en lo que va del año.

Traverso comenzó el campeonato guiando un auto propiedad de Oscar Aventín. Luego, tras la desvinculación del preparador Miguel Herceg, manejó en Olavarría otra unidad que le cedió gentilmente Gustavo Degliantoni, para que Traverso pudiera defender su posición en el campeonato.

Ahora el ramallense llegó a un acuerdo con el equipo "Sur Competición" que regentea Roberto Del Campo y de aquí en más guiará el Ford Falcon número 80 hasta la finalización del torneo, en diciembre próximo. La unidad es totalmente nueva.

FESIONALES · ORO · COMPRAS Y VENTAS · ORO · COMPRAS · ORO

CORRIENTES 2813 ORO
A Metros AV. PUEYRREDON
18 KL. PAGO HASTA $a 400
EL GR. EN ALHAJAS ANTIGUAS CON BRILLANTES

ORO CORRIENTES 2832 CASI ESQUINA PUEYRREDON
18 KL. PAGO HASTA $a 400
EL GR. EN ALHAJAS ANTIGUAS CON BRILLANTES

PUEYRREDON 145 Loc. 11
x GR. ORO $a 550 AH
ROLEX · DUPONT · PAGO MAXIMO

MORON JOYERIA SAVOY II ORO
ORO ($ 7.300.000) $a 730 x gr. en Alhajas Antig. c/brillantes
ORO ($ 3.250.000) $a 325 x gr. (FINO)
SARMIENO 892 Frente Estacion
LADO RIVADAVIA (NO CONFUNDIR)

Pompeya ORO TRAFUL 3871
FRENTE A LA PLAZA

ORO PUEYRREDON 512
Casi esq Corrientes
SUPERAMOS
CUALQUIER PRECIO Y PAGAMOS
UN ADICIONAL POR HECHURA
18 KL PAGAMOS HASTA $a 400

en ONCE casa Juancito
JUANCITO PAGA MASS$!!!
● EN SU NUEVA ● Y UNICA DIRECCION
RIVADAVIA 2928 Frente a la Plaza
Compra
ORO
ALHAJAS ANTIGUAS con BRILLANTES-AUDIO-TV COLOR BLANCO Y NEGRO-PASA CASSETTES-GRABADORES ... etc
¡ COMPRO TUTI !!! DE 8,30 a 20 - SABADOS ABIERTO

PROFESIONALES

VENEREAS
Uriarias - Piel - Glándulas
Dr O. Brizzio (Médico) 49-1525
9-12 y 15-20 hs.
Bmé. Mitre 2105 - Congreso

ABOGADOS PARA OBREROS DESPIDOS-ACCIDENTES
Consultas Gratis
DR. SPIVAK Y ASOCIADOS
AV. CORRIENTES 4006 - P. 1º Of. 7
(esq. Medrano) 89-3542
Atención de 9 a 20 hs.

VENEREAS - PIEL - GLANDULAR
Dr. Brito (méd.) 9-19 hs.
Corrientes 1438 2º
"E" 46-8194. Est. Subte Uruguay
AMBOS SEXOS

PIEL-VENEREAS-GLANDULAS
Dr. Cortondo (Med.)
Montes de Oca 51 p/baja
PLAZA CONSTITUCION
Lnes-Vnes.15-21. Sbdos.9-12
TE. 28-6366

ENFERMEDADES DE LA SANGRE - PIEL VIAS URINARIAS
Dr Cortondo Médico
De 9 a 12 y de 15 a 21 horas
Saavedra 22 PB "B" - 48-0401 (Plaza Once)

crónica CLASIFICADOS

10 COMPRAS Y VENTAS VARIAS (Cpra. - Vta.)

COMPRAS (10)

RULEMANES Utipo a dom. 632-1331.

13 RADIO - TV. - ACCES. INSTR. MUSICALES FOTOGRAF. (Cpra - Vta Perm - Servicer)

COMPRAS (13)

COMPRO TV audio. 757-2311.

15 SERV PROFESIO NALES CONSULTORIOS-VARIOS (Ofrecidos - Cpra - Vta - Alq.)

OFRECIDOS (15)

DENTADURAS "SONRIA YA" Nuevas, fijas, $a 800, rotas, flojas, reformas, extracciones, implantes. 8 - 21 hs. Centro Mecánico Dental. Bulnes 1910 PB, Tel. 97-4113, 84-6049.

DENTADURAS nuevas, rotas, reformas, acto. 8 - 21 hs. Güemes 3505 PB.

DENTADURAS Nueva, rota, floja, en el acto. Boedo 981. Pedir hora. Tel.: 97-8137.

DENTADURAS: Rotas, flojas, nuevas, acto. Tel.: 86-3244. Talcahuano 291.

DENTADURAS rotas, flojas, nuevas, acto. 45-5381, Lavalle 2072, 1º D.

crónica CLASIFICADOS

crónica CLASIFICADOS
FLORIDA
Av. San Martín 2706
797-3533

19 AUTOMOVILES PART. Y TAXIMETROS (Cpra - Vta - Perm Transf.)

COMPRAS (19)

CHOCADOS compro urgente. 53-1275.

25 PROFESIONALES Y TECNICOS (Pedidos - Ofrecidos)

OPERARIO metalúrgico soltero, serv. militar cumplido hasta 22 años. Presentarse 8 a 12. Castro Barros 461. Capital.

28 PERSONAL P CASA DE FAMILIA - HOTELES Y PENSIONES

PEDIDOS (28)

A EMPLEADA cama $a 1.800 más viát. ref. 2 pers. 772-1521 - Junín 546 5º "7".

A MCHA. cama $a 1.800 más viát. más solo. 825-1785. Laprida 1126 3º "7".

33 AGRADECIMIENTOS PERSONAS BUSCADAS

GRACIAS Espíritu Santo. N.R.L.

crónica CLASIFICADOS ● Rivadavia 2219 local 2 – 45-1375

PIQUET

Vivo Tranquilo, al Revés de Rosberg

PARIS, 18 (AP).— **"Vivo mi propia vida, más que cualquier otro corredor. Quiero correr durante otros 10 años y no creo que podría hacerlo si fuera como Keke Rosberg** (títulos salientes) que tiene comprometido su tiempo con patrocinadores", señaló el nuevo campeón del mundo en Fórmula 1, el brasileño Nelson Piquet, en los momentos previos de abordar su avión particular, que lo conduciría a su residencia permanente en la rivera francesa.

Hay dos cosas que le gustan al piloto brasileño, tripular autos de carrera y descansar, por sobre todas las cosas en buena compañía. En una palabra, disfrutar de la vida todo lo que se puede. Sus palabras así lo testimonian. **"Me paso mucho tiempo en el barco"** dijo para aludir a su lujoso yate de 16,50 metros que tiene en la Costa Azul. **"Duermo mucho y miro la televisión"** aunque aclaró que lo que ve son videotapes, porque la televisión francesa es horrible.

Piquet habl8 pacientemente con el periodismo, que en gran número lo reporteó antes de subir a su avión particular, en compañía de su amiga holandesa, Sylvia Tamsma. El flamante campeón del mundo Fórmula 1 contestaba a los periodistas, mientras sonrie con frecuencia al responder las mismas preguntas que le han hecho decenas de veces, desde que conquistó su segundo campeonato mundial, en el circuito de Kyalami, Sudáfrica.

Piquet recordó la táctica que empleó el sábado pasado para engañar a los pilotos de Renautl y Ferrari. Y recordó una vez más que arrancó con muy poco combustible para asumir una ventaja inicial y obligar as4 a sus rivales a apretar el acelerador para que tuvieran que forzar sus máquinas y llenar luego el tanque temprano. En esas condiciones, según planeó, podría después dictar el desarrollo de la carrera, cosa que consiguió en la práctica.

Por último, el piloto brasileño, dijo que compromisos contraídos con Brabham y otros patrocinadores le iban a robar parte de su tiempo libre, pero que de ninguna manera iban a ocupar todos los espacios de su vida. No obstante, Piquet se dispone a cumplir con una serie de presentaciones en Gran Bretaña, **"donde soy muy popular, para ayudar a las personas impedidas fisicamente, a los estudiantes pobres y a gente parecida. Es demasiado fácil dar dinero solamente... algo más respetable es dar mi propio tiempo, que es lo más precioso para mi"**, terminó diciendo el bicampeón mundial de Fórmula 1.

Rally y Fórmula Uno

La inclusión del Rally de Argentina en el calendario de 1984, como prueba con puntaje para el Campeonato Mundial de Marcas y Pilotos de la especialidad, fue confirmada por la Federación Internacional de Automovilismo, informó el Automóvil Club Argentino.

La competencia se disputará entre el 23 y 29 de julio del año próximo en escenario a designar.

Con relación al calendario de Fórmula 1 Internacional, el ACA prefirió no solicitar la inclusión de la fecha para el programa de 1984, evitando de esa manera adquirir un compromiso de difícil concreción, con la secuela de perturbaciones que ello acarrearía.

Se aclaró que la decisión se tomó "ante la permanencia de las condiciones internas que llevaron a la cancelación del Gran Premio de la República Argentina en los últimos dos años".

De todas maneras en la reunión del Comité Ejecutivo de la FISA se recibieron por parte del presidente del organismo, Jean Marie Ballestre y del titular de la FIA, príncipe Paul Von Metternich, las seguridades de que la Argentina contará con una prueba de esa categoría con puntaje para el Campeonato Mundial de esa Fórmula, cuando esté en condiciones de llevarla a cabo.

RETORNO

El próximo domingo en la prueba de Turismo Carretera a disputarse en Junín, retornará Francisco "Colo" Espinosa, quien fuera campeón de esa especialidad en 1980.

En esta temporada, Espinosa, Participó solamente en dos competencias, con variada suerte.

MOTOS 0 KM
GILERA-KAWASAKI
Totalmente en Cuotas
desde $a 290.
Almafuerte 3228
San Justo
(a una cuadra Plaza)
Mendoza 71 - Morón
(a una cuadra Estación)

TV COLOR
Ctdo. $a 7.600.-
Compralo en 48 Cuotas fijas de
$a 360.-
Int. a venc. 68% t/financ. $a 17.280.-
BUEN VIAJE 695 esq.
9 de Julio - MORON
2 cdras. Estación

Problemas

La suspendida competencia de la Fórmula Dos CODASUR del último domingo en "El Pinar", Uruguay, se concretará el próximo domingo. Pero un problema más grave se ha suscitado en la categoría y es la anulación de la próxima prueba que tenía como escenario el autódromo de Taruma, Brasil.

Eduardo Souza Filho, representante de los brasileños, hizo saber que los pilotos que concurrirían a Taruma, debían hacerlo por su cuenta y riesgo, ya que lo pactado, no podría cumplirse. De tal fórma el malestar es muy grande y los brasileños, quedarían marginados

GRACIELA BORGES OPERADA Y SIN CASARSE

SOLDADO CHAMAME: ADIOS A LA BEBIDA

EL SISTEMA MAS EFECTIVO PARA TERMINAR CON LA CASPA

VIDENTE QUE MIRA EL FUTURO EN LA ARENA
"LUDER GANARA LAS ELECCIONES, PERO LUEGO LO OBLIGARAN A RENUNCIAR"

EL AMOR INCLAUDICABLE DE UNA MADRE
MARIA AVILA SUFRIO 3 PREINFARTOS, PERO LOGRO TRAER DESDE COLOMBIA A LOS DOS HIJOS QUE HABIA SECUESTRADO EL HOMBRE QUE LA ABANDONO

UN INFORME ESPECIAL
LOS GASTOS DE LOS PARTIDOS POLITICOS PARA PROMOCIONAR A SUS CANDIDATOS

CONFESIONES DE UN HOMBRE FAMOSO
ALBERTO MIGRE CUENTA QUE "EN AMORES REALMENTE FUI UN PERDEDOR, Y PESE A SER FIEL, SIEMPRE SALI LASTIMADO"

"APARICION" EN NUEVA POMPEYA
TODAS LAS PREGUNTAS QUE HIZO EL PUEBLO A UNA IMAGEN DE EVITA

DRAMA EN EL DEPORTE
LA SORPRESIVA MUERTE DE UN FUTBOLISTA

REALIDAD QUE NO PUEDE OCULTARSE
"YA HACEN FALTA 7.700 PESOS PARA AFRONTAR LA CANASTA FAMILIAR"

PARA LA MUJER DE HOY
VERDADES Y FALSEDADES DE LOS SISTEMAS DE BELLEZA

HOY EN flash
SIEMPRE ANTES Y MEJOR

SAN ISIDRO: PROGRAMA COMPLETO PARA LA REUNION DE MAÑANA

1ª CARRERA — Pr. KILLARNEY (Com. 1ª doble) - 1.000 Mts. — A las 16.30

(APUESTAS A GANADOR, EXACTA Y TRIFECTA)

4 ULT. PERF.	ANOTADOS	JOCKEY	e/k.	PADRE-MADRE	CUIDADOR	ULTIMA PERFORMANCE	JOCKEY	Kl.	COTIZACIONES	Tiempo	Hip./Pta.	Fecha
4S 0S 0S 4A	1 MADAME FORLI	J.Valdivieso	4/57	Sweet Forli-Argenta	R.Cisneros	4 a 3 cpos. de B. True 54	V.Sanguinetti	54	12.073 en 225.611	59"3/5	S.Ip.	29/9/83
5S 4S 4S 0A	2 MI ESTRELLA	C.Flores-2	4/57	Early Release-Bambina Carola	V.Bustamante	5 a 6 cpos. de Tanoth 56	C.Pezoa	57	20.193 en 159.820	56"2/5	S.In.	31/7/83
1S 2S 4S 3S	3 SHIRAZ	no correrá	4/57	Bdashd-Tudor Princess	A.Cardinale	1 por ½ cpo. a Proclamada 56	P.Peralta	54	47.410 en 255.424	58"1/5	S.In.	5/8/83
1A 2S 2S 1S	4 PRETTY FILLY	H.Costantino	4/57	Pronto-Brigth Sun	J.Penna	1 por ½ cpo. a Majagua 54	H.Costantino	56	107.980 en 837.050	57"	Arg.n.	20/3/83
1S 1S — —	5 RABIES	E.Bortulé	4/57	Up-Rabieta	J.Cima	1 por 2 cpos. a Proclamada 57	E.Bortulé	57	91.174 en 350.735	58"1/5	S.In.	6/8/83
4S 2A 0S 1S	6 NINA FLOR	V.Sanguinetti	4/57	Exactly Native-Dana Flower	P.Navarro	4 a 4½ cpos. de G. Alegría 55	V.Sanguinetti	53	22.907 en 189.140	57"4/5	S.In.	22/8/83
1S 1S — —	7 MALLET DRAWER	G.Sena	4/57	Mazo-Libradora	J.Figueras	1 por ½ pzo. a Shiraz 54	G.Sena	57	113.867 en 435.476	57"	S.In.	21/8/83

Candid.: PRETTY FILLY (4) — Enem.: Rabies (5) — Sport: Mallet Drawer (7)

2ª CARRERA — Pr. VENDETTA (Final. 1ª doble - Com. 2ª doble) - 1.400 Mts. — A las 17

(APUESTAS A GANADOR, EXACTA Y TRIFECTA)

4 ULT. PERF.	ANOTADOS	JOCKEY	e/k.	PADRE-MADRE	CUIDADOR	ULTIMA PERFORMANCE	JOCKEY	Kl.	COTIZACIONES	Tiempo	Hip./Pta.	Fecha
5L 1L 6L 1L	1 DANTES	L.Triviño	4/57	Search Tradition-Danesa	D.Gómez	5 a 6¼ cpos. de S. Private 59	J.Burgos	59	4.377 en 50.003	1'39"2/5	L.P.n.	18/9/83
0A 3S 0S 0S	1ª INCA BUN	J.Maciel	4/57	Bunsen-Inca Plata	D.Gómez	9 a 15 cpos. de C. Realidad 57	L.Triviño	57	960 en 70.712	1'23"	Arg.n.	17/9/83
3S 1A 1A 4S	2 HALLEY	J.Caro	4/57	Broken Penny-Luna Buena	R.Ghiglotti	3 a 3½ cpos. de Wizzo 57	J.Aguirre	53	18.774 en 332.769	1'24"4/5	S.Ip.	28/9/83
0S 3S 2S 2S	3 SCALLOWAY	J.Palacios	4/57	Keats-Scarletta	J.Etchechoury	8 a 14½ cpos.de Gustón 60	J.Abregú	59	108.810 en 299.230	1'33"4/5	S.In.	27/7/83
2A 4S 3A 1A	4 ICONO	E.Bortulé	4/57	Our Yalisma-Icona	M.Suárez	2 a 4 cpos. de C. Realidad 57	E.Bortulé	55	5.336 en 61.536	1'5"3/5	L.P.n.	9/9/83
3L 4L 4L 1L	5 KALULA	H.Prieto	4/57	Kaljerry-Miss Lula	A.Haim	3 a 7 cpos. de Salariado 58	V.Sabín	55	5.336 en 61.536	1' 5"3/5	L.P.n.	9/9/83
0A 1S 6A 1S	6 HURRICANE BOY	O.Ayude	4/57	Ligero-Wind Lady	H.Arroyo	8 a 13½ cpos. de C. Realidad 57	R.Laitán	57	5.558 en 70.712	1'23"	Arg.n.	1/10/83

Candid.: SCALLOWAY (3) — Enem.: Halley (2) — Sport: Icono (4)

3ª CARRERA — Pr. PIMPINELA (Final. 2ª doble - Com. 3ª doble) - 1.200 Mts. — A las 17.3

(APUESTAS A GANADOR, SEGUNDO, TERCERO, EXACTA Y TRIFECTA - 1ª Ap. "Cadena")

4 ULT. PERF.	ANOTADOS	JOCKEY	e/k.	PADRE-MADRE	CUIDADOR	ULTIMA PERFORMANCE	JOCKEY	Kl.	COTIZACIONES	Tiempo	Hip./Pta.	Fecha
0S — — —	1 CALASETTA	A.Giannino	3/56	Caxlauro-Beatriz	G.Medina	11 a½ cpos. de Ch. Chaf 56	A.Gianinno	50	1.131 en 750.232	57"3/5	S.In.	2/10/83
3S 0S 0S 5A	2 I. PUB	N.Mezzotero	3/56	Pappe II-La Independencia	R.Sarachi	3 a ½ cpo. de S. Flower 56	H.Libré	56	14.853 en 289.751	1'10"2/5	S.In.	24/9/83
— — — —	3 V. BORGHESE	O.Dominguez	3/56	Merchant Venturer-Via Roma	E.Perdomo	Debuta	—	—	—	—	—	—
0S 0S 4S 0S	4 PERSEGUIDORA	D.Suárez-3	3/56	Pepenador-Por Cábala	J.Maldotti	8 a 9½ cpos. de Ertsi 56	D.Suárez	53	44.331 en 559.882	57"2/5	S.In.	2/10/83
5S — — —	5 S. INES	G.Juncosa-3	3/56	Sweet Forli-Muguita	R.Yalet	5 a 3½ cpos. de Chiffchaff 56	G.Juncosa	53	44.950 en 750.232	57"3/5	S.In.	2/10/83
2S 2S 3S 3S	6 MANTENA	E.Jara	3/56	Hibernal-Torokina	R.Heredia	2 a 1½ cpo. de Chiffchaff 56	R.Pedernera	53	193.790 en 750.232	57"3/5	S.In.	2/10/83
— — — —	7 DEWAN	V.San'netti	3/56	Duncan-Nagda	G.Vivas	Debuta	—	—	—	—	—	—
0S 6S 0S —	8 G. CECILIA	O.Cosenza	3/56	Sabot-Grandilocua	G.Glaria	11 a vs. cpos. de Esgrimologa 56	O.Cosenza	56	5.139 en 449.538	58"1/5	S.In.	17/9/83
5S 6S — —	9 H. HONEY	J.Valdivieso	3/56	Cambremont-Honey Sweet	A.Giovanetti	5 a 6 cpos. de Matera 53	J.Valdivieso	55	292.846 en 2.047.200	1'23"	S.In.	9/4/83
6S — — —	10 SCARLET	M.Sandoval	3/56	Copernal-Scala	D.Gasparini	6 a 4½ cpos. de Chiffchaff 56	M.Sandoval	56	56.175 en 750.232	57"3/5	S.In.	2/10/83
0S 0A 0S —	11 ALADINA	R.Sosa	3/56	Acassuso-Lady Win'mere	O.Vital	14 a 16 cpos. de Karibia 56	R.Buonocore	54	120 en 330.943	57"1/5	S.In.	17/9/83
0A — — —	12 F.MEJICANA	R.Laitán	3/56	Yata Nahuel-Fiesta Popular	H.Arroyo	13 a vs. cpos. de Pobla 54	R.Laitán	56	1.054 en 114.296	1' 5"	Arg.n.	9/10/83
0S 0A — —	13 B. BONITA	R.Buonocore-2	3/56	Bebón-Soy Bonita	L.Olmos	9 a 8½ cpos. de S. Flower 56	R.Buonocore	54	1.791 en 289.751	1'10"2/5	S.In.	24/9/83
0A 0S — —	14 TERRORIFICA	O.Ayude	3/56	Aberdeen Park-Espeluznante	J.Ferro	9 a 9 cpos. de Barrancosa 56	O.Ayude	56	2.040 en 153.396	1'24"4/5	Arg.n.	1/10/83

Candid.: MANTENA (6) — Enem.: Ibera Pub (2) — Sport: Heather Honey (9)

4ª CARRERA — Pr. ENCANTADOR (Final. 3ª doble - Com. 4ª doble) - 2.200 Mts. — A las 18.1

(APUESTAS A GANADOR, SEGUNDO, TERCERO, EXACTA Y TRIFECTA - 2ª Ap. "Cadena")

4 ULT. PERF.	ANOTADOS	JOCKEY	e/k.	PADRE-MADRE	CUIDADOR	ULTIMA PERFORMANCE	JOCKEY	Kl.	COTIZACIONES	Tiempo	Hip./Pta.	Fecha
3A 2S 3A 3S	1 AT SPEED	J.Batruni	5/54	Angriff-Va Vite	J.Martínez	3 a 1½ cpo. de Eagle 56	O.Ayude	56	26.810 en 75.784	1'50"2/5	Arg.p.	14/10/83
1S 0A 4S 0A	2 CHOCLON	J.Martinez-4	4/54	Mantopan-Pavana Imperial	R.Rodriguez	1 por 9 cpos. a El Fugaz 56	J.Martínez	53	4.030 en 116.337	2'25"2/5	S.Ip.	28/9/83
1S 4A 0A —	3 Q. VIRTUE	O.Ayude	4/54	El Virtuoso-Quick Flight	J.Ferro	1 por ½ cza. a Pummel 57	O.Ayude	57	19.749 en 379.665	1'50"1/5	S.In.	5/10/83
1A 3S 1A 5S	4 EL CARPINTERO	C.Cáceres	4/57	El Abra-Snow Carpet	O.Ali	1 por 4 cpos. a S. Mazorquero 57	C.Cáceres	57	25.723 en 59.938	1'51"2/5	Arg.n.	18/9/83
1L 0L — —	5 NUMAT	R.Ramallo-2	4/54	Matun-Tartelette	F.Di Marzo	1 por 2½ cpos. a Lontano 57	A.Roldán	53	6.142 en 69.831	1'42"3/5	L.P.n.	2/10/83
1S 0S 2S 4S	6 DAN FOR YOU	R.Barrueco-2	4/57	Dan Kano-Four You	H.Padula	1 por vja. min. a C. Quick 57	R.Barrueco	54	54.466 en 292.356	1'50"	S.Ip.	8/10/83
3S 1S 5A 3A	7 BAROQUE	V.Sanguinetti	4/57	Lilloy-Baquette	E.Ferro	3 a 3 cpos. de Squad 56	V.Sanguinetti	56	32.980 en 176.970	1'47"3/5	S.In.	1/10/83
0A 5S 3S 1S	8 C. QUICK	H.Ponce-3	4/57	Double Quick II-Cantora Vit	R.Guerrina	Rodó al largar frente a M. Boy 60	H.Ponce	60	2.162 en 67.166	3' 6"2/5	Arg.n.	1/10/83
0A 1A 1S 3S	9 CHATELET	V.Centeno	4/57	Kasteel-Digne	A.Salvati	7 a 13 cpos. de M. Three 57	V.Centeno	56	29.949 en 106.856	2'18"1/5	Arg.n.	30/9/83
0S 0S 4A 0S	10 EL NOSTALGICO	S.Barrera-4	4/54	Unánime-Consuelo	R.Pavón	11 a vs. cpos. de N. Dandy 60	G.Sena	60	1.858 en 559.353	2'28"2/5	S.In.	9/7/83

Candid.: BAROQUE (7) — Enem.: Chatelet (9) — Sport: El Carpintero (4)

5ª CARRERA — Pr. PARWIZ (Final. 4ª doble - Com. 5ª doble) - 1.000 Mts. — A las 18.4

(APUESTAS A GANADOR, SEGUNDO, TERCERO, EXACTA Y TRIFECTA - 3ª Ap. "Cadena")

4 ULT. PERF.	ANOTADOS	JOCKEY	e/k.	PADRE-MADRE	CUIDADOR	ULTIMA PERFORMANCE	JOCKEY	Kl.	COTIZACIONES	Tiempo	Hip./Pta.	Fecha
2A 3A 3A 1S	1 EL PICARO	R.Ferreira	6/55	Estribo-Provocada	M.García	2 a 5 cpos. de J. Seller 57	R.Ferreira	57	18.016 en 93.648	1'4"4/5	Arg.n.	7/10/83
0L 1L 4L 4L	2 MAYNUMBY	A.Sandoval	4/56	Youssefl-Rubia Marita	R.Salazar	8 a 3½ cpos. de Salariado 60	A.Sandoval	59	1.036 en 70.604	1'12"1/5	L.P.n.	12/10/83
6L 0L 1L 1L	3 ZARATEÑO	L.Sosa	5/51	Malevaje-Borrachina	J.Contreras	6 a 9½ cpos. de Adige 53	L.Sosa	53	13.209 en 70.604	1'16"3/5	L.P.p.	14/9/83
0S 0S 0S 0S	4 PRE HOPE	H.Ponce	5/51	Preview-Alata	J.Lofiego	13 a 14 cpos. de Cancún 57	C.Flores	55	3.772 en 454.087	56"2/5	S.In.	25/9/83
6S 6L 0S 6L	5 R. CAROL	J.Batruni	5/53	The City Again-La Tortura	E.Génova	6 a 4¾ cpos. de Wizzo 56	J.Batruni	50	21.332 en 332.769	1'24"4/5	S.Ip.	28/9/83
— — — —	6 MURDER	R.Pastor	8/51	Marronier-Tripudia	C.Pricolo	Ganó en Córdoba	—	—	—	—	—	—
6S 6A 1S 2A	7 EL SO'TINO	A.Muñoz	5/53	Birmingham-Formada	R.Rutti	6 a 6½ cpos. de Resonante 57	O.Retorto	57	4.621 en 634.980	55"4/5	S.In.	12/10/83
0S — — —	8 LAGOMARINO	X.X.	6/51	Atronador-Lalafuta	A.Cabrera	13 a vs. cpos. de Hekátivo 56	J.Reinoso	50	931 en 230.071	58"2/5	S.In.	10/8/83
0S 0S 2A 1A	9 MARFALO	J.Val'vieso	5/53	Marouf-Famala	G.Giura	12 a 13½ cpos. de F.O.Sun 51	J.Maciel	54	10.000 en 209.237	56"2/5	S.In.	29/9/83
0S 5S 5S 6S	10 RIO BRIO (C°)	M.Mercau	7/52	Stage Coach-E. Place	C.Boselli	13 a 15½ cpos. de Republicano 55	V.Centeno	54	4.257 en 271.443	1'22"1/5	S.In.	21/9/83
0A 5A 4A 3S	11 BASILEO	E.Bortulé	7/54	Basileus-Pirula	H.Suárez	8 a 10¾ cpos de R. Road 54	E.Bortulé	54	18.982 en 197.352	57"2/5	Arg.n.	9/10/83
3S — — —	12 HEKATICO	P.Peralta	5/55	Hekaton-Asiática	A.Labaqui	3 a 1¼ cpo. de C. Chicho 56	E.Bortulé	56	85.570 en 329.946	56"	S.In.	5/10/83
0S 0S 4S 0S	13 CON VINO	R.Díaz	8/52½	Yata Nahuel-India Clara	J.Chavarri	11 a vs. cpos. de Holocausto 54	V.criado	54	945 en 665.924	1'21"2/5	S.In.	12/10/83
5S 1S 3S 1S	14 S. BERG (C°)	C.Ramirez	7/51	Barranga-Tawi	R.Recart	5 a 5 cpos. de Republicano 55	C.Ramirez	51	23.491 en 371.445	1'22"1/5	S.In.	21/9/83

Candid.: EL PICARO (1) — Enem.: Snow Berg (14) — Sport: Hekático (12)

6ª CARRERA — Pr. BIEN AIMEE (Final. 5ª doble - Com. 6ª doble) - 1.200 Mts. — A las 19.1

(APUESTAS A GANADOR, SEGUNDO, TERCERO, EXACTA Y TRIFECTA - 4ª Ap. "Cadena")

4 ULT. PERF.	ANOTADOS	JOCKEY	e/k.	PADRE-MADRE	CUIDADOR	ULTIMA PERFORMANCE	JOCKEY	Kl.	COTIZACIONES	Tiempo	Hip./Pta.	Fecha
5L 3L 0A 2L	1 BAR HOMERO	H.Blanco-2	4/57	Ocean Bar-Oriflamme	H.Padula	5 a 5 cpos. de B.Jeans 56	E.Bortulé	56	8.273 en 31.829	1' 1"2/5	L.P.n.	17/8/83
5L 0L 0L 3L	2 J. HIPPIE	P.Juri-1	4/57	Snow Hippy-Sea Secret	R.Ibarra	5 a 14 cpos. de Plegadora 56	P.Juri	55	1.273 en 54.253	1'13"2/5	L.P.h.	9/10/83
1A 3A 0S 0S	3 V. ROCK	E.Bortulé	4/57	Bonirock-Expansiva	M.Suárez	1 por la cab. de F.Gate 56	E.Bortulé	56	27.363 en 108.293	1'17"	Arg.n.	9/9/83
5S 1S 2A 3A	4 LICIO	E.Liceri	4/57	Farley-Lantea	A.Haim	5 a 6 cpos. de M.India 56	E.Liceri	55	86.565 en 630.607	55"3/5	S.In.	12/10/83
0S 2L 0A 6S	5 SANTULON	no correrá	4/57	Mariache-Shadow Mist	R.Ghiollotti	10 a vs. cpos. de M.India 56	J.Caro	53	10.225 en 630.607	55"3/5	S.In.	12/10/83
6S 0S 0S 4S	6 KALIDOSCOPICO	A.Giannino	4/57	Kaljerry-Snipe	C.Elorza	6 a 7 cpos. de M.India 56	A.Gianinno	56	11.440 en 630.607	55"3/5	S.In.	12/10/83
0S 4A 5A 5S	7 BONZO	no correrá	4/57	Bdashd-Wild Violet	J.Vallejos	8 a½ cpos. de M.India 56	T.Aguirre	56	35.445 en 630.607	55"3/5	S.In.	12/10/83
0S 0S 2L 1A	8 EL PALANQUERO	O.Telechea-3	4/57	El Verdadero-Palas Atenea	D.Arcando	7 a 7½ cpos. de M.India 56	E.Bortulé	58	22.623 en 630.607	55"3/5	S.In.	12/10/83
6L 1L 4L 0L	9 EL TOTORAL	M.Sandoval	4/57	El Virtuoso-Veadar	A.Alacina	6 a 14 cpos. de S.Poblet 56	M.Sanguinetti	56	9.283 en 54.253	1'35"2/5	L.P.n.	31/7/83
4S 4S 6S 5S	10 N.BRAVO	R.Sosa	4/57	Exactly Native-Hija Brava	S.Cabral	4 a 3 cpos. de M.India 56	R.Sosa	56	110.624 en 630.607	55"3/5	S.In.	12/10/83
2S 1A 2S 6A	11 A. PRESS	dudoso	4/57	Unipress-Athenian	J.Leguizamón	2 a 2 cpos. de M.India 56	R.Ferreira	56	177.335 en 630.607	55"3/5	S.In.	12/10/83

Candid.: AUTHENTIC PRESS (11) — Enem.: Vasco Rock (3) — Sport: Nagual Bravo (10)

7ª CARRERA — Pr. CHAPADMALAL (Final. 6ª doble - Com. 7ª doble) - 1.800 Mts. — A las 19.4

(APUESTAS A GANADOR, SEGUNDO, TERCERO, EXACTA Y TRIFECTA - 5ª Ap. "Cadena")

4 ULT. PERF.	ANOTADOS	JOCKEY	e/k.	PADRE-MADRE	CUIDADOR	ULTIMA PERFORMANCE	JOCKEY	Kl.	COTIZACIONES	Tiempo	Hip./Pta.	Fecha
0S 0S 0A 6A	1 BELGA	N.Mezzotero	7/55	Ex Libris-Belgravia	J.Degregorio	10 a vs. cpos. de S. Berg 56	N.Mezzotero	56	8.235 en 437.650	1'22"1/5	S.In.	12/10/83
0A 2L 0A 0S	1aEL EXPRESO	O.Tabares	5/51	El Exclusivo-Coma Tic	J.Degregorio	9 a 19 cpos. de C. Claridad 57	R.Pedeira	51	6.917 en 133.945	1'36"2/5	Arg.n.	30/8/83
5S 3S 2S 6A	2 FU HORSE	A.Sandoval	5/51	Fumay-Ediscora	J.Zapata	5 a 4¼ cpos. de Sarampión 57	A.Sandoval	57	70.619 en 393.506	1'50"2/5	S.In.	5/10/83
4S 0S 0S 0A	3 ZAIMY	R.Fernández	5/51	Clipperton-Zaima	M.Arce	4 a 2¾ cpos. de Sarampión 57	R.Eguzquiza	53	49.942 en 393.506	1'50"2/5	S.In.	5/10/83
0S 0S 2S 5S	4 MANENTE	J.Valdivieso	5/60	For Fingers-Mornita	R.Seme	9 a 8½ cpos. de A. Tel 57	J.Gallardo	54	4.320 en 339.735	1'52"	Arg.n.	1/10/83
6S 0A 2S 0S	5 YO SOLO SE	L.Alzamora	6/53	The City Again-Yahua	R.Carrió	6 a 13½ cpos. de El Fantasma 57	J.Maciel	57	25.350 en 467.869	2'3/5	S.In.	2/10/83
0L 0S 6L 0L	6 GRAN FARAON	M.García	6/51	El Faraón-Rimadora	C.Gamarra	10 a vs. cpos. de Austerlitz 57	F.Pedrozo	54	567 en 83.032	1'32"2/5	L.P.h.	9/10/83
3S 0A 0S 0S	7 BETTER APACHE	M.Palacios	5/52½	Niquero-I.Mendocina	J.Jiménez	3 a 2 cpos. de No Me Rindo 56	M.Palacios	56	8.645 en 257.432	1'52"2/5	S.Ip.	28/9/83
0S 0S 0S 6A	8 EL PAJAR	D.Orcellet	7/51	El Abra-S.Victory	M.Gervasoni	11 a vs. cpos. de Quilqueño 56	C.Pintos	50	51.150 en 1.242.340	1'21"1/5	S.In.	2/2/83
3S 4S 3A 0S	9 FRAY ALBERTITO	J.Martino	5/53½	Frari-Bravera	J.Méndez Alon	3 a 1 cpo. de R. Drink 56	M.Arias	56	30.516 en 493.616	1'48"2/5	S.In.	21/8/83
1S 5S 0S 1S	10 NO ME RINDO	M.Cañedo	6/54	Benevolente-Cesia	J.Godoy	1 por 1 cpo. a Manente 58	M.Cañedo	56	53.440 en 237.432	1'52"2/5	S.Ip.	28/9/83

Candid.: NO ME RINDO (10) — Enem.: Fray Albertito (9) — Sport: Fu Horse (2)

8ª CARRERA — Pr. MARLENE (Final. 7ª doble - Com. 8ª doble) - 1.000 Mts. — A las 20.1

(APUESTAS A GANADOR, SEGUNDO, TERCERO, EXACTA Y TRIFECTA - 6ª Ap. "Cadena")

4 ULT. PERF.	ANOTADOS	JOCKEY	e/k.	PADRE-MADRE	CUIDADOR	ULTIMA PERFORMANCE	JOCKEY	Kl.	COTIZACIONES	Tiempo	Hip./Pta.	Fecha
— — — —	1 CASCABELA	J.Urán-2	5/57	Blue Diamond II-Futurama	R.Yalet	Debuta	—	—	—	—	—	—
0S 0S 0S 5S	2 GAUCHA CADENERA	J.Leske-2	5/57	Opuesto-G.Cuca	A.Maver	9 a vs. cpos. de Aloha 56	J.Leske	56	11.116 en 2.192.835	59"	S.In.	13/8/83
3L 0S 0S 0S	3 WORD'S CLUB	P.Durán-2	5/57	R.Words- C.Continental	R.Gaitán	3 a 3 cpos. de Navaja 56	P.Durán	56	9.283 en 77.826	1'10"2/5	L.P.p.	1/8/83
2S 4S 0A 3S	4 INDIA MAKA	O.Tabares-1	5/57	Indian Summer-Su Alma	C.Boselli	2 a ½ cpo. de F. de Mer 56	O.Tabares	55	52.634 en 217.625	1'16"2/5	S.Ip.	28/9/83
0S 0L — —	5 LA FRAGIL	C.Noguera-1	5/57	El Fiador-Fragile	R.González	14 a vs. cpos. de Surama 56	I.Desvard	56	1.475 en 688.420	58"1/5	S.In.	4/9/83
0L — — —	6 GRAN ESTIRPE	A.Núñez	5/57	Ahascragh-Nenina	R.Rutti	7 a 14 cpos. de I. Ducila 57	M.Cardozo	56	5.263 en 25.156	1'12"	L.P.n.	1/6/83
5S 2S 6S 3S	7 CON KARINA	C.Vera-1	5/57	Danger-Pachi Pachi	H.Vazón	5 a 7½ cpos. de Seriada 56	D.Orcellet	54	25.450 en 963.252	57"4/5	S.In.	25/9/83
2S 2S 0S 0S	8 CHORIPLAY	C.Flores	5/57	Grand Display-Chore	C.San Millán	2 a ½ cpo. de Thetia 56	P.Garnica	56	62.634 en 277.726	1'16"2/5	S.In.	7/10/83
4A 0S 6S 3A	9 GANANITA	D.Suárez-1	5/57	Gemial Six- Amparo	G.Medina	4 a 9 cpos. de Pengadora 56	D.Suárez	50	2.490 en 65.402	58"1/5	Arg.n.	21/9/83
3S 2S 3S 0S	10 LA EXTENSIBLE	O.Labanca	5/57	El Exclusivo-Hawaian Lady	E.Escobedo	3 a 5 cpos. de Naides 56	O.Labanca	56	35.243 en 311.928	57"3/5	S.In.	2/10/83
— — — —	10aMAY BRITT	P.Cruz	5/57	Mazo-Malarkey	E.Escobedo	Debuta	—	—	—	—	—	—
3S 3S 2S 0S	11 ARIELA	J.Paulé-2	5/57	Absolved-Numpha	H.López	3 a 1 cpo. de F. de Mer 56	A.García	56	62.634 en 217.625	1'16"2/5	S.Ip.	28/9/83
0S 0S 0S 0S	12 CORONA	R.Buonocore	5/57	Salto-Encoronada	L.Olmos	10 a vs. cpos. de F. de Mer 56	R.Buonocore	55	31.414 en 217.625	1'16"2/5	S.Ip.	28/9/83
0A 0S 4S 0A	12aSNOW BESARIA	C.Arena-2	5/57	Beniamino-Besaria	H.Maduri	19 a vs. cpos. de Peñadora 56	C.Arena	56	917 en 65.725	58"2/5	Arg.p.	7/10/83
— — — —	13 CANDILERA	H.Falcón-2	5/57	Bdashd-Calzeta	D.Cabral	Debuta	—	—	—	—	—	—
0A 4S 2S 3L	14 LUFFING	A.Vella-2	5/57	L.Trail-Regata	A.García	9 a 14 cpos. de M. Rilla 56	A.Vella	56	3.526 en 65.525	58"3/5	Arg.n.	9/9/83
5S 3A 4S 0S	15 CARPETEA	O.Montenegro	5/57	Roderón-Carma	R.Pecotche	5 a 1½ cpo. de La Guapeada 56	R.Ferreira	55	33.989 en 329.283	58"3/5	S.In.	9/9/83

Candid.: CHORIPLAY (8) — Enem.: Ariela (11) — Sport: La Extensible (10)

NENAZO YA MERECE LOS LARGOS

Cartilla y Reloj lo Plebiscitan en la Mejor Prueba Norteña

Césped, una Ruta Ideal

Otro miércoles con los pasos obligados a San Isidro. Mañana, a partir de las 16.30, sigue la serie de un turf que ya se hace imparable, doce carreras del nivel habitual, la lluvia de "trifectazos", las dobles, una cadena que no tiene contrapeso de arrastre, pero que se hace difícil. Por eso, no se puede dar un metro de ventaja y entrar acertando porque la cuesta es larga y empinada.

Porque **Pretty Filly** es poco menos que un monumento. Vuelve la del pibe Penna al escenario donde salió de pobre en 57"3/5 y lo hace con el agrande que le dieron los arrimes posteriores y el desembocar en el segundo éxito, esta vez en Palermo y poniendo breve margen sobre Majagua en 57". Una veloz que no se ve todos los días, embalada en el parte de cancha y con el pique necesario para escaparle a las cuarenta vacunas contra las **Rabies** que esperan aplicar con la invicta rosarina. Dos triunfos en el pasto, demolición sobre Proclamada (58"1/5) son un aval difícil de eludir. Y otra invicta, **Mallet Drawer** es temible tercera en discordia.

No hay cotejo central en la reunión de mañana en San Isidro. Pero si nos manejamos por la "repartija" de plata, lo más consistente es la décima, Premio "Wendy", cotejo sobre 1.200 metros donde potrillos titulares de hasta dos triunfos van a ir al rebusque, esperando ponerse el cetro de la corta. Merece el comentario y el repaso. Pese a que llega desde el "Bosque", **Nenazo**, con su carga de velocidad, estado, una partida final de 37" en la pesada y el sello que imprimió a su victoria reciente, cuando de punta a punta superó a Pallazzino en 1'3" en Palermo. No será un extraño en el césped, donde El Inca —reciente "matador" de Ultraje— lo superó por medio cuerpo en 9"1"4/5. Ahora son 1.200 metros, pero la potencia que imprime el de Puente en privado, la suelta interior y una "segurola" como la de Valdivieso hacen pensar que tiene destino de disco. De pronto, en el mareo a cifras inesperadas...

Porque se van a inflar las chances de **El Sacramento**, que recibe tres kilos por su condición de ganador de una. Otro que tropezó con El Inca y lo escoltó de cerca en 56"3/5, cada día corre más en el reloj sanisidrense y con ventajas gravitantes, se va a venir de un viaje. Todavía queda por resolver una trifecta para la que sobran postulantes...

Pero ninguno mejor que **Balduino**. Poco y bueno para el Flintham, al que Pezoa tratará de asegurar junto a las tablas, mejorar el 5° de Ataviado en 1'22"1/5 y demostrar que los dos meses de ausencia le dieron "aire". No olvidemos que ganó dos al hilo, la segunda fue en la misma pista (pesada) y distancia que ahora en 1'12" y que, cuando se quieran acordar, estará en el disco.

No es clásico, pero merece serlo por el perfil volador de sus rivales.

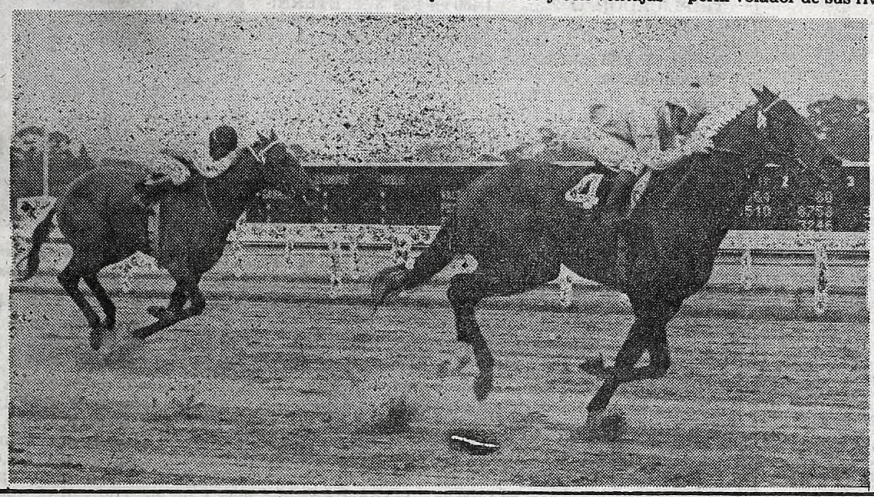

Si estalla una bomba en el final del décimo turno, la va a poner Meliseo. Es buen pingo el del "Ojo de Agua" y su primer experimento pastero lo muestra con puntos a favor en el training.

Ambiente de "Garrotazo"

Habrá que tener "pulmones" para llegar al desquite. Porque esta maratón en día miércoles acusa puntos difíciles a resolver. De todos modos, confiemos en que la lógica nos dé una mano y se puedan afrontar los 1.800 metros del Premio "Palanca", con dieciocho veteranos de cinco "pirulos" que todavía buscan cosas grandes. De ellos, lo más "potable" es **Ambiente**.

Y al del pibe Tarraño va nuestro pronóstico porque "se pasa" de resultados, no se puede negar en mérito de su derrota ante Bar Julián en 1'38"1/5, o un contraste anterior pegadito al ganador en igual tiempo. Un montón de demostraciones en la categoría, que se unen al andar del hijo de Old Sun en privado. Claro, enemigos tiene de sobra. Por ejemplo, un jornalero como **Cap Im** que se las rebusca en todas o **Perol**, reciente 5° de Bar Julián en 1'38"4/5 la milla. Por supuesto, hay que tirarse a la cuatrifecta, meter esos nombres en la licuadora y agregarle otro. No puede escapar **Celofán**, que anduvo a las trompadas con los citados al llegar 4°

9ª CARRERA — Pr. ENCOMIENDA (Final. 8ª doble - Com. 9ª doble) - 1.600 Mts. — A las 20.40

(APUESTAS A GANADOR, SEGUNDO, TERCERO, EXACTA Y TRIFECTA)

4 ULT. PERF.	ANOTADOS	JOCKEY	e/k.	PADRE-MADRE	CUIDADOR	ULTIMA PERFORMANCE	JOCKEY	Kl.	COTIZACIONES	Tiempo	Hip./Pta.	Fecha
0S 0L 0A 0S	1 BOMCLIP	H.Libré	4/57	Clipperton-Bonisca	R.Yalet	8 a 11 cpos. de S. Duper 53	G.Juncosa	54	9.651 en 334.931	1'23"4/5	S.I.n.	5/10/83
5A 6A 0A 3A	2 F. AMOROSA	L.Zárate	4/57	Frari-Vers l'Amour	M.Catapano	5 a 9 cpos. de C. Quick 56	L.Zárate	56	4.734 en 93.492	1'40"	Arg.n.	2/9/83
0S — — —	3 SALPICANTE	J.Batruni	4/57	Practicante-Sea Wind	C.Dalton	13 a vs. cpos. de M.Tel 56	R.Cervantes	57	4.370 en 207.676	59"3/5	S.I.n.	15/6/83
5A 0S 0A —	4 LOCATARIA	no correrá	4/57	Pales-Reward	J.Caimi	8 a vs. cpos. de Fetuchiante 56	G.Figueroa	56	312 en 61.382	1'37"3/5	Arg.n.	9/10/83
5A 0S — —	5 MAJENCIA	P.Molina	4/57	Murillo-Majestas	O.Finarelli	5 a 11½ cpos. de Fetuchiante 57	P.Molina	57	4.086 en 61.382	1'37"3/5	Arg.n.	9/10/83
0A 0A 0S 5A	6 HABERMOK	M.López-2	4/57	Habberton-Amoqui	J.Antognozzi	3 a 5 cpos. de Banal 57	M.López	57	256 en 52.770	2' 8"	Arg.n.	30/9/83
2L 3S 0A 3S	7 CR. TEL	D.Pascuariello-4	4/57	Telefónico-Malvina Criolla	G.Figueroa	2 a 2½ cpos. de Banal 57	D.Pascuariello	56	4.277 en 52.770	2' 8"	Arg.n.	30/9/83
2L 2L 6L 0A	8 CHITA	M.Jaca-4	4/57	Estanislao-Panagra	B. Arturo	3 a 1½ cpo. de Watisa 54	M.Jaca	53	15.910 en 94.731	1'59"2/5	L.P.f	16/10/83
2L 3L 2L 3L	9 DAMAGLASS	J.Leske-4	4/57	Snow Glass-Jamast	F.Girardi	2 a la cab. de C. Animada 55	J.Leske	56	6.623 en 26.707	1'15"1/5	L.P.h.	13/10/83

Candid.: CRIOLLA TEL (7) — Enem.: Habermok (6) — Sport: Frau Amorosa (2)

10ª CARRERA — Pr. WENDY (Final. 9ª doble - Com. 10ª doble) - 1.200 Mts. — A las 21.10

(APUESTAS A GANADOR, SEGUNDO, TERCERO, EXACTA Y TRIFECTA)

4 ULT. PERF.	ANOTADOS	JOCKEY	e/k.	PADRE-MADRE	CUIDADOR	ULTIMA PERFORMANCE	JOCKEY	Kl.	COTIZACIONES	Tiempo	Hip./Pta.	Fecha
1S 1S 0S 1S	1 BALDUINO	C.Pezoa	3/56	Flinthan-Bahlana	F.Martín	5 a 5 cpos. de Ataviado 57	V.Sanguinetti	56	82.735 en 309.283	1'22"2/5	S.I.n.	24/8/83
0A 6A 1S 1S	2 LE BOURGET	J.Figueroa	3/56	Good Bloke-La Cubana	E.Génova	8 a 13 cpos. de Triplicador 56	J.Figueroa	55	4.355 en 182.038	1'49"2/5	Arg.n.	18/9/83
2L 5A 4A 0S	3 TARAPONTO	I.Guimaraes	3/53	Tan Pronto-Royal Song	A.Giovanetti	5 a 7 cpos. de Farsanton 56	I.Guimaraes	55	6.253 en 299.827	1'13"2/5	L.P.n.	15/9/83
1A 2S 5S 3S	4 NENAZO	J.Val'vieso	3/56	Tan Pronto-Tripulada	O.Puente	1 por 4 cpos. a Pallaccino 56	J.Valdivieso	56	82.836 en 211.827	1' 3"	Arg.n.	1/10/83
5S 0A 0A 3A	5 TAN LOCO	J.Caro	3/53	El Virtuoso-Tan Linda	A.Giovanetti	2 al pzo. de Ecossaire 56	J.Valdivieso	55	52.634 en 556.263	1'23"2/5	S.I.n.	2/10/83
0A 1A 2A 1A	6 MELISEO	V.San'netti	3/56	Good Manners-Aricie	E.Ferro	3 a 4 cpos. de G. Barba 56	V.Sanguinetti	56	22.536 en 42.536	57"3/5	Arg.n.	10/9/83
1S 0S 0S 0S	7 DAR FIELD	A.Ramos	3/53	Adorado-Pretty Field	O.Saiz	1 por ¾ cpos. a E. Glass 56	A.Ramos	55	18.273 en 337.283	1' 3/5	S.I.p.	28/9/83
3S 1S 1S 5A	8 EVOCADOR	J.Batruni	3/56	Mysolo-Evasion	F.Hilarrachea	3 a 7½ cpos. de El Inca 56	J.Batruni	56	36.726 en 189.276	54"2/5	S.I.n.	21/9/83
0A 1S — —	9 K. CROSS	J.Palacios	3/53	Kazan-Calleja	J.Etchechoury	11 a vs. cpos. de D. Sound 56	J.Caro	55	8.198 en 138.293	1'37"	Arg.n.	10/7/83
2A 1S 4A 4S	10 STROKE	J.Maciel	3/58	Logical-Sun Lounge	D.Gómez	2 a 3 cpos. de G. Barba 56	M.Sarati	56	9.283 en 42.536	57"3/5	Arg.n.	10/9/83
3S 2S 1S —	11 ALERIN	G.Sena	3/53	Paquin-Redjade	A.Etchart	3 a 3½ cpos. de Ecoisse 54	G.Sena	55	72.735 en 556.263	1'23"2/5	S.I.n.	2/10/83
2S 1S 3S 3S	12 EL SACRAMENTO	H.Libré	3/53	Estribo-Sweet Star	M.Dacosta	2 a ½ cpo. de El Inca 56	H.Libré	56	22.343 en 300.928	56"3/5	S.I.n.	27/7/83

Candid.: NENAZO (4) — Enem.: El Sacramento (12) — Sport: Balduino (1)

11ª CARRERA — Pr. OKAY (Final. 10ª doble - Com. exacta doble) - 1.000 Mts. — A las 21.40

(APUESTAS A GANADOR, SEGUNDO, TERCERO, IMPERFECTA Y TRIFECTA)

4 ULT. PERF.	ANOTADOS	JOCKEY	e/k.	PADRE-MADRE	CUIDADOR	ULTIMA PERFORMANCE	JOCKEY	Kl.	COTIZACIONES	Tiempo	Hip./Pta.	Fecha
2S 0S 3S 1A	1 COLT MAST	no correrá	5/57	Mizzenmast-Bla Bla	E.Palmieri	2 a 1 cpo. de Cervina 56	M.Sarati	56	116.082 en 374.017	56"4/5	S.I.n.	25/9/83
1S — — —	2 NAIDES	J.Valdivieso	5/57	Mantecón-La Cate	G.Giura	1 por 5 cpos. a Polenta 56	J.Valdivieso	57	127.440 en 317.225	56"3/5	S.I.n.	21/9/83
0S 0A 5S 0S	3 VIT RED	R.Barrios-3	5/57	Viteliano-Red Girl	E.López	9 a 10 cpos. de M.Malaga 56	J.Batruni	56	8.831 en 798.163	56"1/5	S.I.n.	12/11/82
5A 0A 4A 3A	4 REINERA	O.Ilarione	5/57	Pappe II-Por Reina	M.Carrizo	5 a 8½ cpos. de B.Bandi 56	O.Ilarione	56	61.210 en 374.090	59"3/5	Arg.n.	28/4/83
5S 0S 1S 4S	5 TELEFERICA	T.Aguirre-4	5/57	Table Play-Polinera	J.Andretta	5 a 7 cpos. de F.de Rosario 57	M.Arias	54	7.135 en 247.366	58"1/5	S.I.n.	20/7/83
1S 3S 0S 5S	6 PROTOGENIA SNOW	J.Romero-3	5/57	Tropical Snow-Protogenia	V.González	1 por 5 cpos. La Extensible 56	J.Romero	56	37.244 en 270.770	1' 2"1/5	S.I.p.	31/8/83
5S 5S 2S 3S	7 ESPERA PA	H.Ripoll-3	7/57	Papa Montero-Espera Poco	O.Cabrera	5 a 2½ cps. de Cervina 57	H.Ripoll	56	18.811 en 374.017	56"4/5	S.I.n.	25/9/83
1S 2A 0S 0S	8 LA JUNQUERA	F.Pedrozo-2	5/57	Saxofón-D.Eugenia	H.Ramírez	1 por 1 cpo. de Bequefé 56	F.Pedrozo	55	60.440 en 365.397	57"4/5	S.I.n.	21/9/83
0A 1S 4S 5A	8aLA PILLA	R.Ballacomo	5/57	Eladio-Rantilla	A. Bernardo	1 por 1½ cpo. a Ariela 57	R.Ballacomo	57	5.677 en 154.081	1'13"4/5	S.I.n.	12/8/83
6A 1A 4A 4A	9 MISS GARDENIA	H.Libré	5/57	Make Money-Alternative	M.Schuh	7 a 4½ cpos. de Cervina 56	H.Libré	56	13.426 en 374.617	56"4/5	S.I.n.	25/9/83
0S 0S 0S 4S	10 SANATA	R.Pastor-3	7/57	Camalote-La Soñadora	P.Quiroga	3 a ½ cpo. de Veterinaria 57	J.Azamor	53	123.706 en 1.874.402	58"1/5	S.I.n.	1/5/83
0S 0S 0S 1S	11 ARISTALA	H.Guías	5/57	Aritao-Epee	P.J.Marchand	11 a vs. cpos. de Cervina 56	H.Guías	56	8.070 en 374.017	56"4/5	S.I.n.	29/9/83
4L 0S 0S 0S	11aLUNA ROSA	C.Domingo-4	5/57	Sloop-Verde Luna	J.Otero García	5 a 10½ cpos. de M.Rilla 56	C.Domingo	53	5.070 en 182.524	59"2/5	Arg.n.	9/10/83
1A 3S 3A	12 KEATY KIND	M.Planas-2	5/57	Keats-Kinshasa	A.Dominguez	3 a ½ cpo. de Cervina 57	M.Planes	55	21.440 en 374.017	56"4/5	S.I.n.	25/9/83
4S 0S 1S	13 AVENTURITA	J.Paulé-4	5/57	Athens Mosa-S.Clara	J.Martínez G.	5 a 4½ cpos. de Abutarda 57	V.Sanguinetti	57	27.890 en 114.441	59"2/5	Arg.n.	18/9/83
2A 6A 1A	14 UNIDORA	J.Martínez-4	5/57	Unicornio-Mostradora	E.Sosa	9 a 8 cpos. de S.Bandida 57	J.Romero	54	12.159 en 528.818	58"	S.I.n.	11/9/83
	15 CAMA NOULA	X.X.	5/57	Brac-La Boheme	P.García	7 a 14 cpos. de M.Rilla 57	I.Sequeira	57	57.048 en 181.540	59"3/5	Arg.n.	9/10/83

Candid.: NAIDES (2) — Enem.: Luna Rosa (11a) — Sport: Espera Pa (7)

12ª CARRERA — Pr. PALANCA (Final. exacta doble) - 1.800 Mts. — A las 22.15

(APUESTAS A GANADOR, SEGUNDO, TERCERO, IMPERFECTA Y CUATRIFECTA)

4 ULT. PERF.	ANOTADOS	JOCKEY	e/k.	PADRE-MADRE	CUIDADOR	ULTIMA PERFORMANCE	JOCKEY	Kl.	COTIZACIONES	Tiempo	Hip./Pta.	Fecha
6S 5S 0S 3S	1 BATIENTE	P.Cruz-4	5/57	Sky Don-Balerica	C.Rossi	6 a 6 cpos. de B.Julian 56	P.Cruz	56	22.837 en 388.927	1'38"2/5	S.I.p.	8/10/83
5L — — —	2 EL ABRAZO	V.Insaurralde-4	5/57	El Abra-Alwa	L.Bazán	5 a 7 cpos. de P.Sunset 56	V.Ins'de	54	3.181 en 88.726	1'39"	L.P.n.	29/9/83
0L 0L 0A 0S	3 SNOW TIRO	E.Romero-3	5/57	Snow River-Afabilidad	E.Romero	13 a vs. cpos. de F.Seven 56	E.Romero	56	918 en 82.645	1'15"2/5	L.P.n.	25/9/83
0S 0S 0A 0A	3aTEJONCITO	R.Díaz-4	5/57	Trapshooter-Intuición	E.Vega	9 a 12 cpos. de B.Julian 56	H.Blanco	57	14.575 en 388.927	1'38"2/5	S.I.p.	8/10/83
4S 4S 3S 3S	4 NAYADEX	V.Centeno	5/57	Ex Libris-Nayades	A.Arellano	8 a 7 cpos. de B.Julian 56	M.Mercau	56	22.836 en 388.927	1'38"2/5	S.I.p.	8/10/83
5A 5S 2S 2S	5 PEROL	H.Ponce-3	5/57	Pronto-Calvinia	A.Castro	5 a 6 cpos. de B.Julian 56	H.Ponce	55	32.534 en 388.927	1'38"2/5	S.I.p.	8/10/83
0S 0S 0S —	6 FAIRLOY	L.Acuña-4	5/57	Liloy-Fairy	O.Saiz	8 a vs. cpos. de M.Bluff 56	J.Noguera	56	42.635 en 177.625	1'38"2/5	S.I.n.	25/9/83
6S 0S 0S 0S	6aONE BODY	J.Romero-3	5/57	Snow Body-Idea II	R.Romero	13 a 6 cpos. de B.Legend 56	J.Romero	55	6.253 en 3.892.036	1'500"2/5	S.I.n.	1/5/83
2A 6S 6A 6A	7 CAP IM	R.Moli-3	5/57	S.Captain-Fernanda	R.Rojas	3 a 2 cpos. de B.Julian 56	R.Moli	56	69.792 en 388.927	1'38"4/5	S.I.n.	8/10/83
0L 0L 0L 0L	8 CURITIBANO	J.Valdivieso	5/57	Magnate-Hiadas	G.Giura	11 a vs. cpos. de F.Seven 56	J.Caro	56	1.627 en 82.645	1'15"2/5	L.P.n.	25/9/83
— — — —	9 DONQUI	J.Oural	5/57	Atlas-Silka	E.García	6 a 4½ cpos. de Soliloquio 56	J.Oural	56	8.273 en 441.827	57"3/5	S.I.n.	5/10/83
0L 0L 2S 2S	10 PAQUEAGUANTE	F.Armada-2	5/57	Packer-Guataca	E.Degregorio	7 a 8 cpos. de P.Vet 54	M.Sanguinetti	56	28.726 en 110.829	1'29"2/5	L.P.n.	18/9/83
0L 4L 0S 3L	11 ALL DANCER	O.Addati	5/57	M.Dancer-Solyma	A.Fuertes	9 a 11 cpos. de Zany 56	O.Ramírez	55	23.837 en 352.634	1'42"	L.P.n.	26/5/83
0A 0S 0A 0A	11aKOBRIN	A.Cervantes	5/57	Khosco-Carleen	J.Ruiz Díaz	5 a 20 cpos. de Chasqueante 56	A.Cervantes	56	550 en 33.838	2'20"1/5	Arg.p.	14/01/83
2S 4A 3A 3A	12 CELOFAN	O.Labanca-2	5/57	Princeling-Celsia	R.Pellegatta	4 a 5 cpos. de B.Julian 56	O.Labanca	56	72.835 en 388.927	1'38"2/5	S.I.p.	8/10/83
2S 6S 3A 3A	13 AMBIENTE	A.Tarraño	5/57	Get Sun-Abigüedad	A.González	2 a ½ cpo. de B.Julian 56	R.Cáceres	55	37.263 en 388.927	1'38"2/5	S.I.p.	8/10/83
6A 5L 0L 0L	14 RIO PO	M.Jaca-4	5/57	Snow Clown-Desiderata	T.Iparraguirre	4 a 12 cpos. de Chasqueante 56	M.Jaca	53	1.598 en 33.838	2'20"1/5	Arg.p.	14/10/83
6S 3S 3S 6A	15 ARITZ LOG	no correrá	5/57	Aritz-Radiológica	W.Vera	10 a 8½ cpos. de B.Julian 56	L.Haedo	51	25.365 en 388.927	1'38"2/5	S.I.o.	8/10/83

Candid.: AMBIENTE (13) — Enem.: Cap Im (7) — Sport: Perol (5) — Lance: Celofán (12)

TRIPLICADOR "YA GANO" EL CASEY

Tras su Formidable Pasada en el Kilómetro: 1'1", Quedó al Oleo

Triplicador ajustó sus formas con miras a su participación en el premio Eduardo Casey. A las órdenes de Oscar Zapata pasó 1.000 metros en 1'1" con un final de 11"4/5 que resultó un poema. Estaba bastante voladora la cancha norteña. Por eso vino interesante el aporte general de trabajos; pasemos al mismo.

● **SAN ISIDRO**

(4ª pista de arena normal)

TRIPLICADOR, O. Zapata, 1.000 en 1'1" con 11"4/5 de final; LOURVE, O. Zapata, 800 en 48"3/5; ESTRATEGA, V. Sanguinetti, 800 en 48"2/5; EL AZAR, H. Blanco, 1.200 cómodo en 1'18" con buen final; PEDREGAL, H. Libré, 1.200 en 1'19"2/5; NEGOCION, V. Centeno, 1.000 en 1'1"4/5; PROTEST, M. Lezcano dominó por varios cuerpos a MEREMOTO, H. Oviedo, 1.000 en 1'4"3/5; KURDISTANA, J. Palacios, 700 en 43"3/5; NAGUEL BRAVO, R. Zapata, con COMAL, R. Sosa, 700 en 42" del tramo opuesto; BETO, V. Centeno, 1.000 en 1'3"; DOCTORAZO, V. Sanguinetti, con PAN DE REY, R. Laitán, 1.000 en 1'4"3/5 juntos MANIPULADO, C. Giussi, 1.000 en 1'4"; URBANO, J. Palacios, con MOST, SATRANGE, H. Salas, 1.000 en 1'2"1/5; INDIO LADINO, P. Armada, 1.000 en 1'4"; ABNEGADA, J. Aguirre, 1.200 en 1'15"2/5; CAMBEANTE, T. Valdez, 1.400 en 1'29"3½5; ETERNITE, V. Sanguinetti, 1.600 en 1'43"; NAVIDEÑO FIJA, D. Orcellet 700 en 42"; DR. MANET, C. Arena, 800 del opuesto en 49"2/5; TOW, R. Astorga, 800 en 49"; NAVIDEÑO FLOR, E. Jara, 800 en 50" a media cancha.

(3ª arena normal)

MORRISON, C. Bertoldi, 600 en 34"1/5; REINA SILVIA, H. Blanco, a la par de BAMBINO, R. Barrios, 800 en 49"3/5; POTROM, C. Ramírez, 800 en 51"2/5.

Triplicador mostró esta mañana en San Isidro su estado inmejorable de preparación. Hizo el kilómetro en 1'1"

USTARITZ TIENE LUZ VERDE

De extraordinaria se puede catalogar la mañana de ensayos del viejo pero siempre vigente Palermo. Impulsados por el viento a favor de la raya, varios pingos se prodigaron con miras a sus próximas confrontaciones. Ustaritz siempre es noticia, echó 59" en 1.000 de codo con 46" clavados para los últimos 800. Otro que se destacó y en qué forma, fue Super Claro, que en 800 marcó 45"3/5, guarismo super extraordinario, con vista para el Clásico San Isidro a disputarse el domingo en el Norte. El detalle total va a continuación:

● **ENSAYOS DEL ARGENTINO**

(Pista grande normal)

USTARITZ, O.Ayude, 1.000 de codo en 59", los últimos 800 a la par de TORGAZA BAR, M.Romero, en 46" con 12"1/5 de final, dejando muy buena impresión; VERONES, A.de Arriba, 1.000 en 59"2/5, los primeros 800 a la par de EXCALIBUR, E.Liceri, en 47"; EL FEROZ, P.Sahagian, 1.000 de codo en 1'1"; LINAJE, O.Ayude 1.000 de codo, en 1'2/5, los últimos 800 a la par de DEEP WATERS, M.Planas en 48"; SUPER CLARO, L.Triviño, dio tres cuerpos y igualó muy bien, a VITO NERVIO, en pelo y R.Cáceres, 800 en 45"3/5, extraordinaria partida para el clásico San Isidro, del domingo; PERE NOEL, S.Cajal, 1.000 en 1'1"2/5; EL FINO, H.Uñates 1.000 de codo en 1'1"; FRANCOBALL, J.Caro, 1.000 de codo en 1'1"; REZAGANTE, S.Barrera, á.000 de codo en 59"3/5; PITUCO, P.Garnica, 1.000 en 1'1"3/5.

HIPODROMO ARGENTINO

COMPETIDORES Y MONTAS PARA EL SABADO

1ª CARRERA A las 13.00
Pr. Meyl - 2.000 mts.
(Com. Apuesta Doble)
1 Senescala 56, R. Cáceres
2 Brief 56, M. Lezcano
3 Mullab 56, J. Sampertini
4 Panoply 56, R. Laitán
5 Nan 56, C. Domingo
6 Tan Flexible 56, R. Siniani
7 Inaguantable 56, J. Romero
8 Circus Vamp 56, x.x.
9 Menaka 56, H. Libré
10 Nadia Bot 56, J. Batruni

2ª CARRERA A las 13.35
Pr. El Muñeco - 1.000 mts.
(Fin. Apuesta Doble)
1 Compincho 56, R. Desvard
2 Korramshar 56, x.x.
3 Estremecedor 56, J. Lago
4 Julio Rock 56, P. Garnica
5 Festivalísimo 56, V. Sanguinetti
6 Sweet Eyes 56, J. Caro
7 Dorlión 56, C. Domingo
8 Rush Sun 56, L. Triviño
9 Dream Eyes 56, G. Retorto
10 Alexander My 56, J. Ojeda
11 The Waters King 56, D. Fernández

3ª CARRERA A las 14.15
Pr. Tithingman - 1.800 mts.
(Com. Apuesta Doble Extra)
1 Sugerido 57, I. Gorrais
2 Pissarro 57, C. Verdasco
3 Sommeller 57, W. Serrudo
4 Domus 57, J. Jarcovsky
5 Pobre Lucio 57, O. González
6 Master Tom 57, J. Michelli
7 Leinad 57, M. Sarati

4ª CARRERA A las 15.15
Pr. Especulante - 1.600 mts.
(Fin. Apuesta Doble Extra)
1 Yator 57, O. Ayude
2 Danesco 57, H. Artigas
3 Nile Marsh 57, M. Lezcano
3a. First Gate 57, M. Sarati
4 Hi Vin 57, J. Valdivieso
5 Fast Grey 57, R. Laitán
6 Kelly Khan 57, G. Rizzi
7 Con Aserrín 57, x.x.
8 Solito Quick 57, G. Sena
9 Veto 57, V. Centeno

5ª CARRERA A las 16.00
Pr. E. Casey - 2.200 mts.
(Com. Apuesta Doble Extra)
1 Vallant 56, G. Retorto
2 Triplicador 56, O. Zapata
3 Protest 56, M. Lezcano
4 Ustaritz 56, O. Ayude
5 Club de Bancos 56, x.x.

6ª CARRERA A las 16.50
Pr. Marroquí - 1.400 mts.
(Fin. Apuesta Doble Extra)
1 Tabullco 54, C. Pezoa
2 Pandit 54, J. Reynoso
3 Water Blue 54, R. Laitán
4 Louvre 57, O. Zapata
5 Water Full 57, O. Tabares
6 Trampeante 57, V. Sanguinetti
7 Adige 54, T. Aguirre
8 El Guardián 54, H. Libré
9 Bongiorni 54, P. Verón
10 El Feroz 57, P. Sahagián
11 El Manuel 54, A. Tarraño
12 Big Safety 57, D. Orcellet

7ª CARRERA A las 17.40
Pr. Pretencioso - 1.600 mts.
(Com. Apuesta Doble Extra)
1 Big Fish 57, V. Sanguinetti
2 Sol Dorado 57, J. Martínez
3 Fray Macho 57, O. Ayude
4 El Esquinazo 57, x.x.
5 Don Blue 57, H. Libré
6 Silero 57, A. Ferreras
7 Deseo 57, x.x.
8 Theocrat 57, C. Pezoa
9 Calico Jack 57, G. Sena
10 Alpha Canon 57, C. Vera

8ª CARRERA A las 18.30
Pr. Mohicano - 1.200 mts.
(Fin. Apuesta Doble Extra)
1 Triestina 57, J. Caro
2 Ocean Lady 57, J. Aguirre
3 La Mutti 57, R. Cervantes
4 Fima 57, x.x.
5 Filia 57, O. Labanca
5a. Princess Claire 57, P. Sahagián
6 Palachunga 57, R. Ioselli
7 Fast Crazy 57, R. Ferreira
8 Rozagante 57, J. Batruni
9 Punitiva 57, J. Maciel
10 Destsuncal 57, M. Lezcano
11 Sincerante 57, H. Costantino
12 Cuisa 57, J. Michelli
13 Sucesora 57, H. Silva
14 Big Top 57, R. Sosa
15 Trampolinera 57, R. Latorre

9ª CARRERA A las 19.20
Pr. Cuckoo - 1.000 mts.
(Com. Apuesta Doble Extraord.)
1 Lutter 56, E. Liceri
2 Jordache 56, J. Batruni
3 Sir Michel 56, H. Blanco
4 Dr. Norberto 56, M. Arias
5 Fantasma 56, J. Maciel
6 Arrak 56, R. Buonocore
7 Gaucho Abrojo 56, R. Laitán
8 Corintio 56, E. Tejedor
9 Rusleco 56, O. Telechea
10 Soy El Rey 56, H. Artigas
11 Debate 56, O. Zapata

10ª CARRERA A las 20.10
Pr. Tornasolante - 1.400 mts.
(Fin. Apuesta Doble Extraord.)
1 Cansino 56, R. Laitán
2 Tan Manso 56, V. Sanguinetti
3 Cuadro Bot 56, M. Mercau
4 Fat Ciclón 56, x.x.
5 King Snow 56, D. Orcellet
6 Macumbero 56, E. Bortulé
7 Farsantón 56, A. Ferreras
8 Petit Caporal 56, C. Pezoa
9 Comedion 56, P. Sahagián
10 Todd 56, x.x.
11 Excalibur 56, E. Liceri
12 Incásico King 56, J. Maciel
13 Gran Flyer 56, J. Valdivieso
14 Balling 56, J. Caro

LOTERIA DE TUCUMAN

(Sorteo de anoche)

1º con $a		600.000	29812	6º con $a		855	4962
2º	" "	30.000	37474	7º	" "	855	5351
3º	" "	9.000	11540	8º	" "	855	21048
4º	" "	7.500	18572	9º	" "	855	33657
5º	" "	4.500	16949	10º	" "	855	45300

EL GLOBO DE LA SUERTE

HOY: QUIN. PROVINCIAL - 20 PREMIOS - 21.30 HS.
HOY: QUIN. NACIONAL - 20 PREMIOS - 23 HS.

MAÑANA: QUIN. PROVINCIAL - 20 PREMIOS - 21.30 HS.

Favoritos a la grande			El dato de CRONICA		
14	28	31	58	66	75

MAÑANA: QUIN. NACIONAL - 20 PREMIOS - 23 HS.

Atrasados a la grande			Demorados a los premios		
Centena	Decena	Unidad			
0	2	4	36	41	02
38 s	18 s	31 s	34 s	33 s	23 s

Ultimas 14 grandes

506	452
576	355
859	175
816	445
679	370
756	153
261	590

FAVORITOS:
A la grande
14-29-66
A los premios
11-23-45

Tres cifras atrasadas a los premios
Centena 6
Decena 4
Unidad 2

Ambos demorados a la grande			El dato de CRONICA		
47	84	32	36	49	78

MAÑANA: CORDOBA - 10 PREMIOS - 22 HS.

Favoritos a la grande			El dato de CRONICA		
21	39	66	43	58	65

SIGUEN JUGADAS POR ADELANTADO

Como la experiencia del último viernes resultó exitosa, ese sistema de poderse apostar desde la mañana en el hipódromo de Palermo quedará ahora en firme. Muy conformes con el resultado de la semana pasada quedaron las autoridades del viejo escenario de la Avenida del Libertador. Entonces ya están avisados los aficionados que se interesen en no padecer colas. En Palermo habrá entonces "5 y 6" por adelantado. Por ahora la única jugada permitida.

QUINIELA

(Sorteo de anoche)

1º	590	11º	218
2º	386	12º	021
3º	030	13º	014
4º	071	14º	658
5º	854	15º	074
6º	584	16º	926
7º	816	17º	191
8º	368	18º	481
9º	784	19º	591
10º	391	20º	304

PROVINCIA

(Sorteo de anoche)

1º	227	11º	604
2º	175	12º	316
3º	369	13º	882
4º	193	14º	844
5º	039	15º	821
6º	289	16º	089
7º	444	17º	891
8º	536	18º	951
9º	393	19º	542
10º	362	20º	444

ULTRAJE NO ACERTO LA LOTERIA NACIONAL. LESION DE GRAVEDAD

La sorpresiva derrota de Ultraje en el clásico Lotería Nacional, tiene amplio justificativo. Se esperaba verlo en una repetición exitosa, pero el hijo de Liloy y Uraba sufrió un tropiezo durante el transcurso de la carrera. No bien llegado al stud, visiblemente sentido, el veterinario comprobó una lesión en el nudo de la mano derecha, por lo que de inmediato se le aplicó el tratamiento adecuado. El pensionista de Eduardo Ferro permanecerá un tiempo entre algodones y en consecuencia al margen de las competencias.

● **CARMELO VIAJO**

De acuerdo a lo informado días pasados, ya fue embarcado rumbo a los Estados Unidos el caballo Carmelo, que en nuestro medio revistó a las órdenes de Domingo Pascual. En su nuevo campo de acción seguirá corriendo defendiendo intereses de sus actuales propietarios y teniendo en cuenta sus aptitudes para distancias intermedias, es probable que el cable nos traiga noticias de sus triunfos en el país de los dólares.

HIPODROMO ARGENTINO

COMPETIDORES Y MONTAS PARA EL VIERNES

1ª CARRERA A las 15.30
Pr. DIADOCA - 1.000 mts.
(Com. apuesta doble)
1 Medioevo 57, V. Sanguinetti
2 Vasco Rock 57, E. Bortulé
3 Nagual Bravo 57, R. Sosa
4 Tapador 57, C. Domingo
5 Licio 57, E. Liceri
6 Arapaho 57, x.x.
7 Bonzo 57, O. Ilarione
8 Good Cold 57, x.x.
9 Kalidoscópico 57, A. Giannino

2ª CARRERA A las 16.00
Pr. SERENCHE - 1.400
(Fin. Apuesta Doble)
1 Larkero 57, H. Uñates
2 Keep Going 57, C. Flores
3 Amazónico 57, A. Casal
4 Non Troppo 57, J. Sampertini
5 Aristotélico 57, R. Barrueco
6 Atlnente 57, O. Labanca
7 Todo Corazón 57, M. Mercau
8 Revson 57, J. Jarcovsky
9 Selquet 57, A. Muñoz

3ª CARRERA A las 16.40
Pr. MOROSINITA - 2.000 mts.
(Com. Apuesta Doble Extra)
1 Malacara 56, J. Valdivieso
2 Cortafuego 56, I. Gorrais
3 El Director 56, N. Mezzotero
4 Le Trianon 56, M. Planas
4a. Linaje 56, O. Ayude
5 Verones 56, A. De Arriba
6 Urbain 56, V. Sanguinetti

4ª CARRERA A las 17.40
Pr. CRUISER - 1.000 mts.
(Fin. Apuesta Doble Extra)
1 Sir Trop 56, J. Heredia
2 El Bebe 56, C. Domingo
3 Kalsunday 56, J. Oural
4 Gringo Loco 56, R. Desvard
5 Bar León 56, R. Cervantes
6 El Ateneo 56, E. Bortulé
7 Urban 56, O. Tabares
8 Light Fingers 56, V. Sanguinetti
9 Sayago 56, R. Durante
10 Templar 56, R. Sosa

5ª CARRERA A las 18.20
Pr. Venezuela - 1.000 mts.
(Com. Apuesta Doble Extra)
1 Kurdistana 54, J. Palacios
2 Karpova 60, x.x.
3 Nashville 60, V. Sanguinetti
4 Granizada 59 ½, H. Libré
5 Roger Sport, 54, C. Pezoa
6 Royal Native 59 ½ J. Valdivieso

6ª CARRERA A las 19.00
Pr. FEMINA - 1.000 mts.
(Fin. Apuesta Doble Extra)
1 Gaucha Tijereta 56, O. Conti
2 Enilda Maleva 56, R. Fernández
3 Capriata 56, J. Viola
4 Souris Gris 56, V. Sanguinetti
5 Canaan 56, M. Sarati
6 Thay 56, E. Figueroa
7 Bare 56, J. Repiso
8 Requete 56, H. Armada
9 Aponima 56, P. Sahagían
10 Miss Jet 56, J. Caro
11 Man's Vamp 56, J. Valdivieso
12 Prima Hermosa 56, R. Sosa

7ª CARRERA A las 19.45
Pr. Malaika - 1.200 mts.
(Com. Apuesta Doble Extra)
1 Tawy 57, M. Abregú
2 Cachimba 57, M. Lezcano
3 Uhana 57, J. Reynoso
4 Burladora 57, G. Rizzi
5 Ibuena 57, C. Flores
6 Mata Tell 57, T. Aguirre
7 Crazy Girl 57, J. Valdivieso
8 Maureen 57, J. Uñates
9 Etilica 57, E. Bortulé
10 Luna Paqueta 57, A. Casal

8ª CARRERA A las 20.30
Pr. Kaljerry - 1.000 mts.
(Fin. Apuesta Doble Extra)
1 Observador 57, J. Valdivieso
2 Que Lindo 57, C. Vega
3 Morrison 57, C. Bertoldi
4 Mandon Bluff 57, E. Bortulé
5 Sanboneto 57, O. Conti
6 Lohrmann 57, M. Mercau
7 Label 57, x.x.
8 Cancun 57, R. Ferreira
9 Sanclay 57, G. Rizzi
10 Bronco Stone 57, R. Ioselli
11 Painter Uno 57, J. Reynoso
12 Sueño Erótico 57, J. Romero

9ª CARRERA A las 21.00
Pr. Vacación - 1.000 mts.
(Com. Apuesta Doble Extraord.)
1 Cortinita 56, M. Lezcano
2 Magazine Ball 56, O. Ayude
3 Saita 56, O. Labanca
4 Princesa Cantora 56, H. Costantino
5 Thayfina 56, A. De Arriba
6 Bandejante 56, C. Flores
7 Royal Silver 56, J. Caro
8 Playing 56, M. Mercau
9 Brisa del Mar 56, R. Rossi
10 Marionette 56, V. Sanguinetti
11 La Fontana 56, J. Paula
12 Comedianta 56, R. Desvard

10ª CARRERA A las 21.40
Pr. Hispánica - 2.200 mts.
(Fin. Apuesta Doble Extraordinaria)
1 Big Cup 56, C. Domingo
2 Queen Dancer 56, J. Oural
3 Kibur 56, A. Sánchez
4 Pilot 56, J. Alvis
5 Negoción 56, V. Centeno
6 Tu Tel 56, J. Valdivieso
7 Fin Bec 56, H. Libré
8 Sin Tel 56, C. Pezoa
9 Doctorazo 56, V. Sanguinetti
9a. Pan de Rey 56, R. Laitán
10 Air Condition 56, x.x.
11 Volnay 56, L. Triviño
12 Ecológico 56, J. Paulé
13 Uccello 56, x.x.
14 Cablegráfico 56, M. Sarati
14a. Normando 56, M. Lezcano
14b. Rollin 56, R. Ferreira
15 Blackish 56, E. Jara

PARA PERTURBARLOS, "LOLA"...

Detrás del "Milagro Alemán" Había Corrupción y Sexo

Bárbara "Lola" Sukowa y su "rara belleza".

Con dirección y guión del notable realizador Rainer Werner Fassbinder, se estrenará el próximo jueves 20, en los cines Opera y Grand Splendid, "Lola" (Una mujer Alemana), interpretada por Bárbara Sukowa, Mario Adorf, Armin Mueller - Stahl y Matthias Fuchs.

La historia transcurre en el otoño de 1957 en Alemania, que ya vivía "el milagro" de la época de Adenauer. Todo el país se hallaba en plena reconstrucción y cada uno trataba de sacar ventajas de eso, especialmente los arquitectos. Por supuesto, las diversiones ayudan en los negocios y es así como los más grandes dignatarios de la ciudad se encontrarían en el chalet de la señora Fink. La "estrella" de ese lugar es "Lola", una joven de apasionada belleza que, cuando canta y baila, los hombres se perturban por la seducción que transmite.

Su acompañante en el piano, lo es también en la vida. El la ayuda y protege. Es el soñador y humanitario moralista, amargado por todo lo que lo rodea y de lo que forma parte, de ese juego sucio. Es que en el fondo, también tiene miedo de ser acusado alguna vez de corrupción.

Al cambiar el responsable del Departamento de Construcciones los comentarios inquietan a Lola, que logra despertar en el nuevo funcionario un interés especial y lo enamora fuera del chalet. En una reunión, Lola es invitada de honor de este influyente personaje, pero no acude. Sus amigos, entonces, lo llevan al "chalet", donde éste descubre a esa mujer diferente. "Lola le responde entonces con un agresivo "strip - tease".

La venganza de "Here" Von Bohm llegará en forma de ley, desenmascarando al grupo de familias "bien" que juegan con la dignidad ajena y a todo el grupo que rodea las "diversiones del chalet", a Lola y a los negociados que se llevan a cabo con la construcción.

Pero hecha la ley, hecha la trampa... Y una vuelta ingeniosa, realizada con malicia y mucha habilidad, deja impunes todos los los "arreglos". Lola cambiará de vida y podrá cuidar a su hijita debidamente.

Alemania sigue en este otoño de 1957 con sus paredes empapeladas por la propaganda de Adenauer.

SUS CARTAS ESTAN ECHADAS

♡ C	◊ A	♠ R	♡ O	◊ M	♣ N	♡ N	◊ B	♠ E	♣ O	◊ I	♠ F
♠ L	♣ T	♡ F	♣ E	♣ E	♡ I	♠ E	♡ D	♣ A	◊ N	♠ X	♣ C
◊ T	♣ H	♡ E	◊ E	♠ I	♡ N	◊ M	♡ C	♠ O	◊ I	♠ N	◊ S
♠ D	◊ T	♣ I	◊ E	♡ I	♠ E	◊ R	♡ A	♠ S	♣ Q	◊ I	♠ U
♠ P	◊ O	♠ A	♡ S	♣ U	◊ S	♠ R	♣ E	◊ O	♠ T	♣ S	♠ E

En estos 60 naipes se encuentra encerrado un mensaje para usted. Acaso se trata de un augurio o de una advertencia que no deberá desestimar. Para dar con el mensaje que corresponda al lector, éste debe proceder de la siguiente manera: si su nacimiento se ha registrado entre los días 5 y 11 (no importa el mes) elegirá PICAS; si se ha producido entre los días 12 y 19, TREBOL; si lo fue entre los días 20 y 27, DIAMANTE, y finalmente, si su advenimiento al mundo aconteció entre los días 28 y 4, su palo será CORAZONES. Una por su orden leyéndolas de izquierda a derecha, las letras que llevan las cartas correspondientes a la fecha en que nació y escríbalas. Así obtendrá el mensaje.

CONCIERTOS EN UN CICLO DIDACTICO

El Complejo Cultural Museo de Telecomunicaciones, continuando con su ciclo de conciertos didácticos a cargo del "Cuarteto del Plata", sigue presentando todos los jueves a las 15 horas, en el auditorio "Islas Malvinas" ubicado en la sede de este Complejo Cultural, avenida de los Italiano 851 (Costanera Sur) el espectáculo que tiene como fin la orientación a estudiantes secundarios y público de la tercera edad. El programa incluye obras de Vivaldi, Alberdi, Esnaola, Alcorta, Núñez, Piazzolla y Aguirre.

Este ciclo, cabe indicar, se viene cumpliendo con un marcado éxito.

TRAS UN LARGO SILENCIO RETORNARA IDELMA CARLO

El próximo jueves, a las 21.30 horas, se estrenará en la Sala del Instituto, Rodríguez Peña 1062, el unipersonal de Idelma Carlo "Reencarnaciones", realizado sobre una idea de Ernesto Raso Caprari (que dirige el espectáculo) y textos de actores argentinos y universales adaptados por la actriz, autora a la vez del nexo entre los mismos.

Los textos se componen de pequeñas escenas de "Las aves" de Aristófanes, "La culpa" y "El alma" de "El hospital de los locos" de José de Valdivielso; "El desdén con el desdén" de Moreto; "Cleopatra" de Shakespeare; "El Cid" de Corneille; "Mansiones más majestuosas" de Eugene O'Neill; "Marido y mujer" de Ugo Betti; "Pájaro de barro" de Samuel Eichelbaum; "Locos de verano" de Gregorio de Laferre y "Bodas de sangre" de Federico García Lorca.

La actuación de Idelma Carlo tiene posibilidades de demostrar toda la gama de esta actriz, que vuelve a escena luego de un largo silencio.

● CICLO CULTURAL

El Banco Hipotecario Nacional ofrecerá el próximo jueves 20 de octubre a las 17.30, en el Salón Auditorium del 3º Subsuelo de su Casa Central, Defensa 192, la vigésima quinta función de su ciclo cultural cinematográfico "Itinerario en el Arte Universal".

En esta exhibición se proyectará "Millet, a pesar de Angelus"; "Renoir, o del placer a la alegría"; Pizzarro"; "Europa y América arcaica".

TV PROGRAMA TV

.00 (2) **LARAMIE - Serie**
John Smith, Robert Fuller.
(7) **TELEJUEGOS - Infantil**
Cecilia Charré.
(9) **AMAR AL SALVAJE - Teleteatro**
Gabriela Gilli, Antonio Grimau.
(11) **NUESTRO CINE**
"Campeón a la fuerza". Con Carlos Castro, Tono Andreu, Carmen Vidal.
(13) **LA MUJER BIONICA - Serie**
Lindsay Wagner, Richard Anderson.
17.00 (2) **EMERGENCIA - Serie**
Robert Fuller.
(9) **LA ABEJA MAYA - Infantil**
Dibujos animados.
(13) **EL SUPERSHOW DE LA TARDE - Infantil**
Carlitos Scazziotta, Julio Guglielmo.
7.30 (9) **ROCK CON LECHE - Telecomedia**
Poggy Almendra, Alicia Anderson.
8.00 (2) **EL GRAN CHAPARRAL - Serie**
Leif Erickson, Cameron Mitchell.
(7) **SEÑORITA MAESTRA**
Cristina Lemercier, Jorge Barreiro.
(11) **CHAPULIN COLORADO Y EL CHAVO - Infantil**
Roberto Gómez Bolaños.
(13) **LA SOCIEDAD CONYUGAL - Teleteatro**
Juan Leyrado, Elvira Vicario.
18.00 (2) **LAS AVENTURAS DE B.J. - Serie**
Greg Evigan y el mono Bear.
(7) **UNA CHISPA DE AMOR - Teleteatro**
Cristina Alberó, Lorena Paola.
(9) **DE 7 A 8 - Informativo**
César Mascetti - Silvio Huberman
(11) **HOY x HOY - Informativo**
Juan Carlos Rousselot.
(13) **LA FAMILIA INGALLS - Serie**
Michael Landon, Kareen Grassle.
20.00 (2) **PETROCELLI - Serie**
Barry Newman, Susan Howard.
(7) **MESA DE NOTICIAS - Humorístico**
Juan Carlos Mesa, Beatriz Bonnet.
(9) **BAILA CONMIGO - Teleteatro**
Tony Ramos, Tereza Rachel.
(11) **LA CHISPA DE MI GENTE - Folklórico**
Quique Dapiaggi.
(13) **BUENAS NOCHES, ARGENTINA - Periodístico**
Daniel Mendoza, Sergio Villarruel.
21.00 (2) **KUNG FU - Serie**
David Carradine.
(7) **28 MILLONES - Periodístico**
Roberto Maidana.
(9) **LA NATURALEZA DE LAS COSAS**
Serie documental.
(11) **ESPERANZA '84 - Deportivo**
"Newell's Old Boys vs. Estudiantes".
(13) **OPERACION JA JA - Humorístico**
Jorge Porcel, juan carlos Calabró, Rolo Puente.
22.00 (2) **STARSKY Y HUTCH - Serie**
David Soul, Paul Michael Glaser.
(7) **LOS ESPECIALES DE ATC**
"La pereza", con Thelma Biral, Néstor Hugo Rivas.
(9) **SOLA - Teleteatro**
Zulma Faiad, Francisco Llanos.
22.30 (13) **TIEMPO NUEVO - Periodístico**
Bernardo Neustadt, Mariano Grondona.
23.00 (2) **LOS VENGADORES - Serie**
Diana Rigg, Patrick McNee.
(11) **MUNDO EN GUERRA - Documental**
Héctor Grossi.
23.30 (9) **EL MUNDO Y SUS PROTAGONISTAS**
De interés general: Jorge Rossi.
(11) **PANORAMA DE LA MEDIANOCHE - Periodístico**
Eduardo Smith.
24.00 (2) **TRASNOCHE**
1º) "Mannix". Serie con Mike Connors.
2º) "Experimento Fatídico", Robert Culp, Eli Wallach.
3º) "Laverne y Shirley". Cindy Williams.
(7) **ATC INFORMA - Informativo**
Carlos Nahón, Osvaldo Lorenzo.
(13) **SEPTIMA EDICION - Periodístico.**
Horacio Galloso.
0.30 (7) **TRASNOCHE**
1º) "Dallas". Serie con Larry Hagman.
2º) "La increíble historia de la Dra. Meg Laurel". Miniserie con Lindsay Wagner.
(13) **TRASNOCHE 13**
1º) "En la cima de la colina" (3ª parte). Miniserie con Wayne Rogers.
2º) "El ascenso del hombre". Documental.

CAMILA PERISSE

JUAN JOSE CAMERO

"ESA PROVINCIANA"

LUNES A VIERNES, 15 HS.

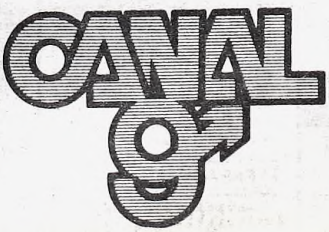

MATA 1000

EL "FLACO" EN USA: Ayer a las 18 partió rumbo a Estados Unidos Luis Alberto Spinetta. El "Flaco" permanecerá en el país del norte casi un mes, ya que regresará el próximo 17 de noviembre para preparar su presentación en la primera semana de diciembre. ¿Qué fue a hacer? La idea del "quía" es entrevistarse con todo el plantel que trabajó con él en "Only love can sustain" (Solo el amor puede sostener) —grabado enteramente en USA— para realizar otra producción internacional como la anterior pero con la idea de superarla, ya que los conocimientos actuales de Luis Alberto son mayores, tanto musicalmente como a nivel de producción. Por otra parte (ésta viene "super" completita) Spinetta aprevechará para comprarse algunos sofisticados aparatitos, que tanto lo copan, bajo la supervisión de su amigo Pino Marrone, que le ofreció hospedaje ¿Cuánto le habrá cobrado?

¿SIN MAQUILLAJE?: Finalmente los Kiss transaron y en su nuevo LP aparecen sin su original maquillaje. Según parece, los chicos dejarán que sus "fans" les vean la "trucha"... ¡Será cuestión de ir averiguando el por qué!

Y PORCHETTO BUSCA: Este jueves quedará desligado de la banda de "Ruli" el bajista Willy Campins. Por lo tanto, Raúl Porchetto ha intensificado durante estos días la búsqueda de un reemplazante. los candidatos son varios, pero lo más importante parece ser el valor humano del músico antes que sus condiciones como tal. ¡Nos parece muy bien...!

UN BEBE CON AMIGOS: Esta noche y mañana el B.B. Muñoz presentará su LP "Estados de ánimo" junto a un gran número de "super-stars" de nuestro rock.

El nuevo pupilo del gordo "Pierre" Bayona se viene con una lista de amigos que "matan", como David Lebón, el "tano" Piero, Marilina Ross, Litto Nebbia y otros más. Sin lugar a dudas la cosa va a venir muy bien.

ENFERMERIA: Ya se encuentra repuesto de sus cuerdas vocales el cantante y compositor Marcelo San Juan, quien debió suspender sus actuaciones a raíz de un pólipo. Por lo tanto, se estima que en breve comenzará a grabar su segundo LP, con la colaboración autora de Fernando Porta... ¡A no tomar muchos helados, a ver si se resfría...!

A TODO TRAPO: Así sera el lanzamiento de un discoteca dedicada al rock. Para empezar, llevará por nombre Jagger, en honor al Rolling Stone. Se destinaron 250 mil dólares para luz y sonido. En tanto, los números que estarán en diciembre son Nito Mestre, Sandra Mihanovich, Celeste Carballo y Los Abuelos de la Nada. Según palabras de su propietario, Daniel Yannello, el local podrá albergar a unas 2.000 personas y la másica tendrá un "onda" "Tecnorock and Pop". Nda que ver con John Travolta y Cía... ¿Clarito?

FONTAVA ES GENERAL: Este sábado volverá a presentarse en el Teatro Lorange el inefable Fontova Trio para ofrecer su gran espectáculo, que lleva por nombre "Viva la alegría muera el terror", y al que el mismo Horacio "General" Fontova ha definido como "una fiesta proselitista". En la oportunidad el terceto interpretará algunos temas de su próxima larga duración, como "Hay que bien que vino" (Sic), "Tu verdadera" y "Andá a cantarle a Gardel".

Proyecciones de Video-Cassettes

Como complemento de la temporada teatral que viene cumpliendo el Teatro Popular Ictus, en la sala Martín Coronado del Teatro General San Martín, se ofrece una proyección de video - cassettes, realizada con el método de creación colectiva

A los ya ofrecidos hasta ahora se suma el de mañana, "Historia de un roble solo", y el del miércoles 19, "Hecho pendiente" y "El 18 de los García". Los temas incluyen documentales y escenificaciones de guiones elaborados por el equipo o sobre textos de autores.

Hoy, a su vez, a las 18.30 tendrá lugar una mesa redonda organizada por el Centro Latinoamericano de Creación e Investigación Teatral (CELCIT), que contará con la participación de los integrantes del grupo Ictus, el director e investigador Francisco Javier y el crítico Gerardo Fernández. Como es habitual, la exhibición de los video - cassettes y la mesa redonda tendrán lugar en la sala Leopoldo Lugones del complejo teatral, en las funciones de las 12.30. **La entrada es libre y gratuita.**

ANTHONY QUINN VOLVIO CON "ZORBA" PARA DAR LASTIMA

NUEVA YORK, 18 (UPI).— El actor mexicano Anthony Quinn regresó a Broadway después de una ausencia de 20 años, con "Zorba", la versión musical de su famosa película.

Durante los últimos 10 meses, "Zorba" estuvo de gira por Estados Unidos antes de ser traída a Broadway. Sin embargo, eso no era ninguna carta de recomendación a excepción de Lila Kedrova, encantadora en su papel de Hortensia, que le valió un premio de la Academia por la versión de cine de 1965.

Es difícil concebir que el mismo hombre que dirigió la película, Michael Cacoyannis, haya dirigido la versión musical, bajo su control, es solo una historia sexista de un campesino griego que "las ama y las deja", (Quinn como "Zorba"), quien pasa su filosofía de "vivir al día" a un joven griego - norteamericano a quien portege, después de las muertes de las mujeres que aman.

Gran parte de la atracción de la película era el magnetismo animal de Quinn, y su inhibida danza tanto en la alegría como en la tragedia. En la versión musical, su voz no es nada —narra las canciones más que cantarlas—, su baile a los 68 años es mínimo, y su sexualidad ha degenerado a un cierto grado de comicidad. Este "Zorba" es un triste espectáculo.

Gina Lollobrigida saluda al "Zorba" Quinn.

Piden a un Juez Detener a Bignone

SAN MIGUEL DE TUCUMAN, 18 (Dnuestro corresponsal).— "El inmediato comparendo, detención y procesamiento" del presidente de la Nación fue solicitado ante un juzgado Federal por parte del personal de una emisora. Se trata de los empleados de LV12 Radio Independencia, quienes, de acuerdo con lo que se ha venido informando, habían recurrido a la justicia para lograr la suspensión de la privatización de dicha onda, a fin de preservar su fuente de trabajo.

El magistrado interveniente, doctor René Padilla, hizo lugar al pedido y ordenó una medida de no innovar en el caso. Esta resolución se conoció el 4 del corriente.

Sin embargo, el día 13 el presidente de la Nación, teniente general Reynaldo Bignone, firmó el decreto 266, por el cual se disponía la transferencia de la citada emisora a la firma "Independencia SA".

La última presentación del personal fue interpuesta por el apoderado, Emilio Coccioli.

Siguen Privatizando las Radios

En la sede del Comité Federal de Radiodifusión se procedió a la apertura de ofertas pertenecientes al décimo concurso público para la adjudicación de licencias para la prestación y explotación de servicios de radiodifusión. En esta oportunidad, no se recibieron propuestas para la instalación de nuevas emisoras para las localidades de Bella Vista (Corrientes); Gastre (Chubut); Paso de Indios (Chubut); Río Colorado (Río Negro); Sierra Grande (Río Negro) y Fiambalá (Catamarca).

La nómina de oferentes para las nuevas emisoras fueron: La Plata, proponentes TV Cable Sur SA (ef); Libres del Sur SA (ef) y Centenario SA (ef) Coronel Suárez, Eduardo Dionisio Alvarez y Radiodifusora Coronel Suárez SA (ef) Formosa, Emisoras Panamericanas SA (ef) y Tunuyán (Mendoza).

USTED Y LOS ASTROS

ACUARIO
(21 de enero al 19 de febrero)
No se desanime ante aparente fracaso en plan de trabajo. En amor, se aclaran dudas. Salud y azar lo favorecen.

PISCIS
(20 de febrero al 20 de marzo)
Active plan de trabajo, de usted depende una decisión. En amor, importante encuentro. Se confirma plan familiar.

ARIES
(21 de marzo al 20 de abril)
Altibajos en su trabajo, mantenga todo al día. En amor, sepa esperar el momento oportuno. Salud, mejorando.

TAURO
(21 de abril al 22 de mayo)
Es el momento de activar plan de trabajo, apoyo de amigo. En amor, todo tiende a mejorar. Evite discusión familiar.

GEMINIS
(23 de mayo al 21 de junio)
Buen día de trabajo, actividad provechosa. En amor, imprevisto encuentro. Apoyo de familiares en plan personal.

CANCER
(22 de junio al 21 de julio)
Se confirman nuevas tareas, obre sin temor. En amor, no dé importancia a una discusión. Se aleja malestar de salud.

LEO
(22 de julio al 21 de agosto)
Es el momento de tomar una decisión en su trabajo. En amor, altibajos, sea prudente. Apoyo de familiares en plan.

VIRGO
(22 de agosto al 22 de setiembre)
No permita retrasos en tareas bien encaminadas. En amor, grato encuentro. Se concreta asunto en el hogar.

LIBRA
(23 de setiembre al 22 de octubre)
Asunto de trabajo reclama su atención. En amor, analice sus sentimientos. Se aleja preocupación familiar.

ESCORPIO
(23 de octubre al 21 de noviembre)
Buen día de trabajo, actividad provechosa. En amor, se aclaran dudas. Apoyo de amigo en asunto familiar.

SAGITARIO
(22 de noviembre al 21 de diciembre)
No de importancia a malentendido en su trabajo, llega solución. En amor, imprevista decisión. Salud y azar bien.

CAPRICORNIO
(22 de diciembre al 20 de enero)
Se aclara situación difícil en su trabajo. En amor, nada nuevo, sepa esperar. Buena noticia de amigo. Salud.

REDUCTORA
MI FLORA
LA SOLUCION PARA ADELGAZAR
SIN PRIVACIONES, SIN DROGAS
SIN SUSTANCIAS SINTETICAS
REDUCTORA MI FLORA
ADELGAZANTE NATURAL 100%
DISTRIBUYE COSAL
LA PAMPA 4104 - CAPITAL
(C.P. 1430) Tel. 551-5323

CUANDO UN "MACHO" SE REFIERE A LAS MUJERES

LOS ANGELES, 18 (UPI).— El famoso y deseado actor Clint Eastwood, cuyas películas de hombre "macho" lo convirtieron en una de las estrellas más taquilleras de los Estados Unidos, tiene puntos de vista muy feministas. En una reciente entrevista concedida a la revista "Redbook", dijo que "siempre he sentido que, cuando una mujer es más activa en la vida es, al igual que el hombre, más interesante estar a su lado". Sin embargo, no todo es "placer y faldas" en la vida del cotizado actor.

Eastwood, divorciado y padre de dos hijos, recibió hace poco la visita de sus niños en el estudio de cine donde se encontraba filmando. Al terminar de filmar, luego de un día muy ajetreado, los niños se encontraban enfermos. El actor, visiblemente molesto, dijo: "Tengo a mis chicos enfermos en el camión, debo llevarlos al doctor, juntar sus cosas, llevarlos a casa y luego discutir con su madre". el actor más de una vez ha tenido problemas con su ex mujer debido a los hijos, a quienes no puede ver todo el tiempo que quisiera.

ES TIEMPO DE MURGAS...

El éxito de las murgas que participaron de la inauguración del ciclo Teatro Abierto, la actuación de algunas comparsas uruguayas, el resurgir del candombe a través de la música de Daniel Binelli y Rubén Rada y los bailes de Egle Martin parecen haber prendido en esta orilla del Plata, a punto tal de constituírse en meta ansiada de otros grupos orientales.

EL viernes próximo arribará a Buenos Aires "La reina de La Teja", exitosa comparsa cisplatina que actuará en diversos puntos del país. El mismo día de su llegada se presentará en la sede de la Asociación de Residentes Orientales José Artigas (AROJA). Esta importante murga está compuesta por 18 personas entre los que se destaca "Bananita" González.

PALABRAS CRUZADAS

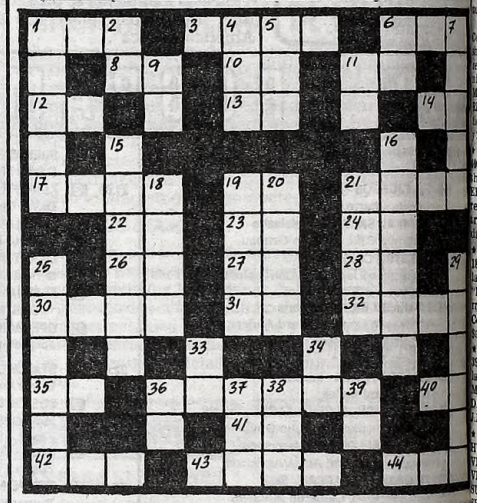

HORIZONTALES

1) Taza redonda sin asas. 3) En lenguaje poético, nombre que se da al sol. 6) Vocablo. 8) Antigua moneda romana. 10) Se encamina. 11) Ciento uno en números romanos. 12) Forma del verbo haber. 13) (Onésimo Reclus) Inic. célebre geógrafo francés 1837-1916. 14) Interjección. 17) Quinto color de la escala solar. 19) Infusión aromática. 21) Hembra con que forman su capullo ciertos gusanos. 22) Nota musical. 23) Preposición latina. 24) Río de Siberia, Occidental. 26) Abreviatura de Item. 27) Virtud teologal. 28) Río de Italia. 30) Aparato exterior del molino de viento en forma de cruz. 31) Preposición inseparable. 32) Caja. 35) Sufijo aumentativo. 36) Humedad de la atmósfera en la noche. 40) Interjección. 41) Afirmación en dialecto provenzal. 42) Dueña, señora. 43) Fruto de la anona. 44) Diosa.

VERTICALES

1) Entrada del mar en la costa. 2) Artículo determinante. 4) Duración de las cosas eternas. 5) Tienda donde se expenden licores. 6) Seis en números romanos. 7) Cosecha de caña dulce. 9) Adjetivo posesivo. 11) Preposición inseparable que denota compañía. 15) Pantalla de vidrio. 16) Cualquier cosa que detiene o suspende. 18) Vasta, dilatada, extensa. 19) Departamento de la prov. de Tucumán. 20) Paraíso. 21) Pedazo de pan empapado en líquido. 25) Ciudad de Irak. 29) Llanura dilatada sin vegetación. 33) Vocal repetida. 34) Apócope de uno. 36) (Diego de) marino y escritor portugués del S.XVI. 37) Color alcohólico de la melasa. 38) Reflexión de un sonido. 39) Sufijo usado en química.

(La solución mañana)

B	A	R	A	T	A			S				
A		O		A				A				
N	O	N		D	I	A	L					
D			P	R	E					E	S	
I		E			D					L		
D		S			O		C	A	L	O		
O	S	T	R	A		S				O		
		A				A				S		
P	O	R				L	E	Y				
E			H	O	R	A					S	U
T			O					I			O	
O			Y				T	R	A	N	C	

(Solución del problema anterior)

GUIA DE CINES Y TEATROS ★ GUIA DE CINES Y TEATROS ★ GUIA DE CINES Y TEATROS

TEATROS

★ **TEATRO COLON. 35-1430.** TEATRO COLON-TEMPORADA DEL 75º ANIVERSARIO. COMUNICADO: La Décima y última función de Gran Abono "La Flauta Mágica", de W.Mozart que había sido programada para el día viernes 21 del cte. ha sido postergada para el jueves 3 de noviembre a las 21. JUEVES 20, 21 hs. Func. Extr. Letra "D", org. por T.COLON y FESTIVALES MUSICALES DE BS. AS. Dir. de Orq. y Coro: ANTONIO RUSSO. prog. "Las siete palabras" oratorio p/solistas, coro y orq. de J.HAYDN; "Oratorio de Ascensión" p/solistas, coro y orq. de J.S.BACH. Coro Bach y Orq. Filarmónica de Bs. As. Sob. de loc. en vta a partir del día martes 18.

★ **MUNICIPAL GRAL. SAN MARTIN. Corrientes 1530. 46-8611. —Sala Martín Coronado.** Hoy a las 21.30: : "SUEÑOS DE MALA SUERTE", de José Donoso, por el Teatro Popular ICTGS de Santiago de Chile. Pl. $a 20. Loc. en vta. c/3 días de antic. Sábado a las 15.30: "EL GRAN CIRCO CRIOLLO", por el Grupo de Titiriteros del TMGSM. Libro y dir. Ariel Bufano. Pl. $a 15. Men. $a 12. Loc. en vta. c/3 d. de antic.

—**Sala Casacuberta.** Hoy a las 21: BERTA SINGERMAN. Ciclo de recitales poéticos. Pl. $a 20. Loc. en vta. Jueves a las 21.30: "SUBTERRANEO BUENOS AIRES", de Jorge Huertas. Con Roberto Carnaghi y gran elenco. Dir. José Bove. Pl. $a 20. Loc. en vta. c/3 días de antic.

—**Sala Cunill Cabanellas.** Jueves a las 21.30: "LAS HORAS INUTILES", de Juan José Cresto. Con Juan Carlos Posik, Enzo Bai, Héctor Nogués y elenco. Dir. Néstor Sabatini. Pl. $a 20. Loc. en vta. c/3 días de antic.

★ **PTE. ALVEAR. Corrientes 1659. 46-6076.** Hoy a las 21: "BALLET GRIEGO DERMITZAKIS" interpretando danzas tradicionales griegas. "Zorba, el griego"; "Edipo y Antígona". Coreog. J.Dermitzakis. Música: Vangelis, Mamangakis. Loc. $a 25 en vta. c/3 días de antic. Miércoles a las 17: LILIANA BELFIORE y el BALLET CONCIERTO DE BUENOS AIRES. Pl. $a 20. Miércoles a las 21: La zarzuela vestida de gala con "LUISA FERNANDA" en su quinto mes de éxito consecutivo. Dos últimas funciones a precios populares: miér. 19 y juev. 20 a $a 25; vier. sáb. y dgo. a $a 35. Loc. en vta. c/3 días de antic.

★ **ARTEATRO. Diagonal R.S.Peña 1156. 35-7934.** La obra de Daniel Suárez: "INKARI" (Hijo del Inca). Música: LOS JAIVAS (basada en el poema de Neruda "Alturas de Machu Picchu". Dir. mus. y vocal: Ch.Farías Gómez. Juev. y vier. 21.30. Sáb. a las 21.30 y 23.30. Dgos. a las 20. Pl. $a 40. Loc. en vta.

★ **ASTRAL. Corrientes 1639. 46-5707/9964.** DOMINGO DESPEDIDA. JORGE PORCEL, ALBERTO OLMEDO y PATRICIA DAL en la nueva revista

PROHIBIDA

Con César Bertrand, Delfor Medina, el show de Adrián Zambelli, Hugo Varela, José L.Gioia, Silvia Peyrou, Mónica Guido y la act. especial de MARIO SAPAG. Dir. NICOLAS CARRERAS. Loc. en vta. c/3 días de anticipación. Martes a domingos a las 21 y 23.15. Sáb. trasn. 1.30.

★ **BUENOS AIRES. Rodríguez Peña 407.** Cont. de 13 a 22.30: en un Non-Stop show presentamos: "CUENTOS EROTICOS DEL FAR WEST". Una revista de mucho destape con las estrellas del género más bonitas de Sudamérica. Sáb. de 18 a 2. P.m.18.

★ **DE LA RIBERA. P. de Mendoza 1821. 28-8866.** ULTIMOS DIAS. Vier. a las 20.30. Sáb. a las 20. Dgos. a las 18: "HOY ENSAYO HOY". Con J.Barreiro, M.C.César, I.Córdoba, S.Gómez Cou y gran elenco. Dir. R.Graziano. Pl. $a 15. Loc. en vta.

★ **DEL GLOBO. M.T. de Alvear 1155. 393-8351.** ULTIMOS DIAS. Mañana a las 21.30: VICTOR HUGO VIEYRA y MARTA GONZALEZ en "EL GRAN DESCHAVE". Gran elenco. Dir. J.M.Paolantonio.

★ **FENIX. Rivadavia 7802. 612-8858.** HUGO SOFOVICH presenta a JAVIER PORTALES, SUSANA TRAVERSO y TRISTAN en "CON CENSURA O SIN CENSURA, LA 'COSA' SE PONE DURA", con J.Aranda, Renacer, J.Fedel, J.Troiani y elenco. Mar. a juev. a las 21.30. Vier. y sáb. a las 21 y 23. Dgos. a las 20 y 22. Loc. en vta.

★ **FLORIDA. Florida 165. 30-5360.** Cont. de lunes a jueves de 13 a 22. Viernes de 13 a 23. Sábados de 18.30 a 1.30. "TRIUNFAR AL DES...". P.m.18. Moira Star y las Florida sexy chicas.

★ **LICEO. Rivadavia y Paraná. 38-4291/6271.** ULTIMOS DIAS. La Casa del Teatro presenta:

AMADEUS

La obra de Peter Shaffer. Dir. Gral. C.Madanes. Mar. (día pop.) a Vier. a las 21. Sáb. a las 19 y 23. Dgos. a las 18.

★ **LOLA MEMBRIVES. Corrientes 1280. 35-2108.** La creación de JULIO MARBIZ:

ARGENTINISIMA

Con la presentación de Eduardo Rudy y la act. esp. de actores invitados. Miér. y juev. a las 21. Vier. y sáb. a las 21 y 23. Dgos. a las 20. Loc. dde. $a 25. en vta.

★ **LORANGE. Corrientes 1372. 45-7386.** ULTIMAS SEMANAS. VIRGINIA LAGO y gran elenco en

LA PIAF

P.m.18. De Pam Gems. Adapt. R.Cossa. Dir. R.Correa. Lun. a vier. a las 21. Sáb. a las 22.30. Dgos. a las 20. Mar. desc. Jueves pop. Sábados en trasnoche 0.30: FONTOVA TRIO. "EL GENERAL FONTOVA CIERRA SU CANDIDATURA".

★ **MAIPO. Esmeralda 443. 392-4882.** Sensacional presentación de SUSANA GIMENEZ en

LA MUJER DEL AÑO

Con la actuación especial de JORGE MAYORANO y Nené Malbrán, Tina Serrano y Maurice Jouvet. Coreog. Mary Bettina. Dir. Mario Morgan. Martes a domingos a las 21 y 23. Loc. en vta.

★ **METROPOLITAN 1. Corrientes 1343. 40-0816.** Daniel Silvelver presenta a SOLEDAD SILVEYRA en "PINOCHO". Libro y dir. Hugo Midón. Sábados y domingos a las 16. Loc. en vta.

★ **NACIONAL CERVANTES. Libertad 815. 45-4224.** 4 UNICAS SEMANAS. (Martes a viernes a las 21. Sábado a las 21.30. Domingo a las 19) "ELVIRA" de Julio Mauricio. Con Perla Santalla, Alfredo Iglesias, Celia Juárez y Natalio Hoxman. Esc. y vest.: Mayenko Hlousek. Dir.: Julio Baccaro. Pl.: $a 15. Loc. en vta. c/3 días de anticipación.

★ **OLIMPIA. Sarmiento 777. 40-2678.** LUISINA BRANDO y LAUTARO MURUA en

KNEPP

La obra de Jorge Goldenberg. Con R.Rizzo, J.C.Ricci y la act. esp. de Adela Gleijer. Dir. Laura Yusem. Esc. e ilumin.: G.Galán. Mar. a vier. a las 21.30. Sáb. a las 21 y 23. Dgos. a las 21. Juev. pop. Loc. en vta. c/5 días de antic.

★ **PARADISE. Corrientes 827.** Cont. de lunes a domingos de 20 a 4: HOT STRIP: "DESNUD...EN PARADISE". Con las mujeres más excitantes de Buenos Aires. P.m.18.

★ **PAYRO. San Martín 766. 312-5922.** Grupo Imagen presenta: "EL CALABOZO", de K.Brown. Lun. a miér. a las 20. Casa del Teatro con el auspicio cultural de la Embajada de Francia presenta: "LA AMANTE INGLESA", de M.Duras. Lun. a juev. a las 21.30. Jóvenes $a 20.

★ **REGINA. Av. Santa Fe 1235. 44-5470.** PABLO ALARCON y OSVALDO TESSER en

EL BESO DE LA MUJER ARAÑA

Una producción de Carlos Perciavalle. Mar. a juev. a las 21.30. Vier. a las 22. Sáb. a las 21 y 23. Dgos. a las 20.

★ **TABARIS. Corrientes 831. 392-8509.** MORIA CASAN, OSVALDO PACHECO, I MEDICI CONCERT y y la act. espec. de TU SAM en

LA REVISTA DEL PRO SEXO

P.m.18 Con Mario Castiglione, Alejandra Aquina, Regina de Santos, Romina Gay, Pili Milis y gran elenco. Libro y dirección: Hugo Sofovich. Mar. a dgos. a las 21 y 23.15. Sáb. trasn. 1.30. P.m.18.

★ **THEATRON. Av. Santa Fe 2540. 825-8914.** 11º año triunfal: "LA LECCION DE ANATOMIA", de Carlos Mathus. Vier a las 21.30. Sáb. a las 21.30 y 23.15. Dgos. a las 20.30. Bolet. dde. las 16.

C I N E S

★ **A.B.C. Esmeralda 506. 392-9506.** Cont. de 10 a 2. Las despampanantes adolescentes del Strip Tease en vivo. Cine: Siete mujeres peligrosas; ¿Qué le habrán hecho a Solange? P.m.18.

★ **ADAN I. Corrientes 959. 393-6115.** A las 13.20, 15.40, 18, 20.20 y 22.40:

RETO AL DESTINO

P.m.18. Con Debra Winger y Richard Gere. A las 15.25, 17.45, 20.5 y 22.25: Notic. Sáb. trasn. 1.10.

★ **ADAN 2. Corrientes 959. 393-5034.** A las 13.10, 15.10, 17.10, 19.15, 21.15 y 23.10:

DEMONIOS EN EL JARDIN

P.m.18. Un filme de Manuel Gutiérrez Aragón. Sábado trasnoche.

★ **ALFA. Lavalle 842. 392-1114.** A las 13.10, 15.35, 18, 20.30 y 23:

DESAPARECIDO
(MISSING)

P.m.18. Con Sissy Spacek y Jack Lemmon. 15.20, 17.45, 20.15 y 22.45: Notic. Sáb. trasn. 1.15.

★ **ALFIL. Corrientes 1753. 40-7575.** A las 13, 14.50, 16.50, 18.50, 20.55, 23 y sáb. trasn. 1: El más crudo alegato contra la tortura y el abuso del poder:

EL CRIMEN
DE CUENCA

P.m.18 Con Amparo Soler Real y Héctor Alterio. Dir.: Pilar Miró. A las 14.30, 16.30, 18.30, 20.30 y 22.35: Notic.

★ **AMBASSADOR. Lavalle 777. 392-9700.** A las 13, 15.30, 18, 20.30 y 23:

MAS ALLA DEL HONOR

P.m.18. Con George Scott y Timothy Hutton. A las 15.10, 17.40, 20.10 y 22.40: Notic. Sáb. trasn. 1.20.

★ **AMERICA. Callao 1057. 41-3818.** A las 13.40, 16, 18.25, 20.50 y 23.15:

LOS AVENTUREROS DEL TIEMPO

S.r. Con Sean Connery y Ralph Richardson. Dir. Terry Gillian. A las 13.20, 15.35, 18, 20.25 y 22.50: Notic. Sáb. trasn. 1.25.

★ **ARIZONA.** Lavalle 727. 392-6967. Cont. 13.20, 16.40, 20 y 23.20:

CONFESIONES
DE UN MANIATICO SEXUAL

Cont. 14.45, 18.5 y 21.25:

HISTORIA DE UN AMOR
PROHIBIDO

P.m.18. Sáb. trasn. 1.20: Confesiones de un maniático sexual.

★ **ARTE. Av. Corrientes 1145. 35-7934.** Cont. 15.15, 17.10 y 19.15: EL AMOR Y LA FURIA. P.m.18. Con Vittorio Gassman.

★ **ATLAS. Lavalle 869. 392-1936.** A las 13.10, 15.40, 18.10, 20.40 y 23.10: LOS AVENTUREROS DEL TIEMPO. S.r. Sáb. trasn. 1.35.

★ **AVENIDA. Avda. de Mayo 675.** Cont. 11, 14.20, 17.40 y 21: Martes 13; 12.30, 16, 19.20 y 22.30: Halcones de la noche. P.m.18. Pl. $a 7.

★ **BIARRITZ. Suipacha 482. 392-0356.** A las 13.40, 15.55, 18.10, 20.40 y 23.10: Las hermanas alemanas. P.m.18. Sáb. trasn.

★ **BROADWAY. Corrientes 1155. 35-2345.** A las 13.5, 15.15, 17.50, 20.25 y 23:

MAS ALLA DEL HONOR

P.m.18. Con George Scott y Timothy Hutton. A las 17.30, 20.5 y 22.40: Notic. Sáb. trasn. 1.20.

★ **CALLAO. Callao 27. 40-1898.** A las 15.10, 17.10, 19.10, 21.15 y 23.15: No habrá más penas ni olvido. P.m.18. Sáb. trasn.

★ **CAPITOL. Santa Fe 1848. 44-2379.** A las 14.15, 16.30, 18.45, 21 y 23.15: Nadie es perfecto. P.m.18. Sáb. trasn. 1.20.

★ **CERVANTES. Belgrano 1820. 38-2698.** Cont. 15.45, 19.20 y 23: Viva la clase media; 14, 17.25 y 21: Adolescentes de fiesta. P.m.14.

★ **CINEMA UNO. Suipacha 460. 392-1112.** A las 13.20, 15.40, 18.5, 20.30 y 23:

LA COLMENA

P.m.18. Con José Sacristán, María Belén y Luis Escobar. A las 13, 15.20, 17.45, 20.10 y 22.40: Notic. Sáb. trasn. 1.30.

★ **CINEMATECA ARGENTINA. Sarmiento 2255. 48-2170.** A las 18, 20 y 22: El romance del Aniceto y la Francisca, de Leonardo Favio. Con Federico Luppi y Elsa Daniel. P.m.18.

★ **CONCORDE. Lavalle 925. 35-1850.** A las 13, 15, 17, 19, 21.10 y 23.20:

PINK FLOYD,
THE WALL

P.m.18. Un filme de Alan Parker, con Bob Geldof. A las 14.40, 16.40, 18.40, 20.45 y 22.55: Notic. Sáb. trasn. 1.30.

★ **COSMOS 70. C'tes 2046. 49-0862.** TITULOS MEMORABLES DEL CINE SOVIETICO. A las 14, 16.50, 19.40 y 22.25: LIBERACION. P.m.14. Espectacular filme sobre la Segunda Guerra Mundial. Mañana: Don Quijote.

★ **ELECTRIC. Lavalle 836. 392-1846.** Continuado desde las 13: LA TENTACION Y EL PECADO; PERCY, EL ULTIMO VARON; PICARDIAS DEL SEXO. P.m.18. Sáb. trasn.

★ **EMPIRE. H. Yrigoyen 1934. 47-8770.** Cont. 14.10, 16, 17.40, 19.30, 21.10 y 22.50: QUEBRACHO. Con H.Alterio y L.Murúa. S.r.

★ **GAUMONT. Rivadavia 1635. 40-3050.** A las 15, 17.35, 20.15 y 22.55: Vacaciones en Rusia. S.r.

★ **GRAN REX. Corrientes 857. 392-8000.** SENSACIONAL ESTRENO: A las 13.10, 15.5, 17, 19, 21.5 y 23.15: Un filme de Héctor Olivera:

NO HABRA MAS PENAS
NI OLVIDO

P.m.18. Con Federico Luppi, Héctor Bidonde, Víctor Laplace, Rodolfo Ranni, Miguel Angel Solá, Julio de Grazia, Lautaro Murúa, Graciela Dufau y Ulises Dumont. A las 13, 14.45, 16.40, 18.40, 20.40 y 22.50: Notic. Sáb. trasn. 1.15.

★ **GRAND SPLENDID. Santa Fe 1860. 44-0808.** A las 14.15, 16.30, 18.45, 21, 23.15 y sáb. trasn. 1.15. El más crudo alegato contra la tortura y el abuso del poder; la película más aplaudida del Festival de Cine Español:

EL CRIMEN DE CUENCA

P.m.18. Con Amparo Soler Leal, Héctor Alterio, Daniel Dicenta, José Cervino, Fernando Rey y elenco. A las 13.45, 16, 18.15, 20.30 y 22.45: Notic.

★ **GRAN VICTORIA. Av. de Mayo 882. 34-1493.** Cont. de 8 a 3: Expertos en pinchazos; Abierto día y noche; La gran ruta.

★ **IGUAZU. Lavalle 940. 393-9931.** A las 13, 14.55, 17, 19.5, 21.10 y 23.20:

FLASHDANCE

P.m.14. Con Jennifers Beals y Michael Nouri. A las 14.35, 16.35, 18.40, 20.45 y 22.55: Notic. Sáb. trasn. 1.30.

★ **LARA. Av. de Mayo 1225. 38-6966.** Cont. 14, 17.25 y 20.50: Los incorregibles; 15.40, 19.5 y 22.30: Mamá cumple 100 años. P.m.18. Sáb. trasn. Led Zeppelin en: La canción es la misma.

★ **LEOPOLDO LUGONES. Corrientes 1530. 46-8611.** A las 15, 17, 19, 21 y 23: El cuentero. Dir. Federico Fellini. Con Broderick Crawford y Giulietta Masina. Pl. $a 7. P.m.14.

★ **LIBERTADOR. Ctes. 1334. 40-7443.** A las 13.10, 15.25, 17.50, 20.20 y 22.55:

DESAPARECIDO
(MISSING)

P.m.18. Con Sissy Spacek y Jack Lemmon. A las 17.35, 20.5 y 22.40: Notic. Sáb. trasn. 1.20.

★ **LOIRE. Corrientes 1524. 49-1900.** A las 13.25, 15.15, 17.10, 19.15, 21.20 y 23.25:

FLASHDANCE

P.m.14. Un filme de Adrián Lyne, con Jennifer Beals. A las 15, 16.50, 18.55, 21 y 23.5: Notic. Sáb. trasn. 1.15.

★ **LORCA. Corrientes 1428. 40-5017.** A las 13.20, 15.15, 17.15, 19.15, 21.15 y 23.15:

VIVA LA CLASE MEDIA

P.m.18. Un filme de José Luis Garci. A las 14.55, 16.50, 18.50, 20.50 y 22.50: Notic.

★ **LORENA. Corrientes 1551. 46-7501.** A las 13, 15, 16.55, 19, 21.10 y 23.20:

PINK FLOYD,
THE WALL

P.m.18. Un filme de Alan Parker, con Bob Geldof. A las 14.45, 16.50, 18.40, 20.50 y 23: Notic. Sáb. trasn. 1.15.

★ **LOS ANGELES 1. Corrientes 1770. 40-3742/45-2405.** A las 13, 14.40, 16.20, 18, 19.40, 21.15 y 22.50:

PRIMAVERA EN COLOR Y DIBUJOS

S.r. A las 14.30, 16.10, 17.50, 19.30, 21.5 y 22.40: Notic.

★ **LOS ANGELES 2. Corrientes 1770. 40-3742.** A las 13.25, 15.20, 17.15, 19.10, 21.5 y 22.55:

POPEYE

S.r. Hablada en castellano. A las 13.15, 15.10, 17.5, 19, 20.55 y 22.45: Notic.

★ **LOSUAR. Corrientes 1743. 40-6100.** A las 13, 14.45, 16.50, 18.55, 21.5 y 23.15:

INSOLITO DESTINO

P.m.18. Con Giancarlo Giannini y Mariángela Melato. Dir. Lina Wermüller. 16.40, 18.45, 20.50 y 23: Notic. Sáb. trasn. 1.15.

★ **LUXOR. Lavalle 669. 392-3893.** A las 13.10, 16.5, 19.20 y 22.30:

LA REPUBLICA PERDIDA

S.r. Documento histórico autorizado que ud. no puede dejar de ver. A las 13, 15.50, 19.5 y 22.5: Notic. Sáb. trasn. 1.20.

★ **MAXI 1. Carlos Pellegrini 657. 35-8822.** A las 14.20, 17.10, 20 y 22.45:

DANTON

P.m.14. Un filme de Andrzej Wajda. A las 14, 16.50, 19.40 y 22.25: Notic. Sáb. trasn. 1.10.

★ **MAXI 2. Carlos Pellegrini 657. 35-8822.** A las 14, 15.50, 17.40, 19.30, 21.20 y 23.10:

COMO UN PAJARO LIBRE

S.r. Con Mercedes Sosa, León Gieco, Piero, Charly García y otros. 15.30, 17.20, 19.10, 21 y 22.50: Notic. Sáb. trasn. 1.

★ **METRO. Cerrito 550. 35-4219.** A las 13, 15, 17, 19, 21.10, 23.15 y sáb. trasn. 1.10: FLASHDANCE. P.m. 14.

★ **METROPOLITAN 2. Corrientes 1343. 40-1064.** A las 13.40, 16.35, 19.35 y 22.35:

FITZCARRALDO

P.m.14. (Un hombre y su coraje más allá de la razón). Con: Klaus Kinski y Claudia Cardinale. Dir. Werner Herzog. 16.10, 19.10 y 22.10: Notic.

★ **MONUMENTAL. Lavalle 780. 393-8865.** A las 12.50, 14.45, 16.45, 18.50, 21 y 23.10:

INSOLITO DESTINO

P.m.18. Con Giancarlo Giannini y Mariángela Melato. 14.35, 16.35, 18.40, 20.45 y 23: Notic. Sáb. trasn. 1.15.

★ **MULTICINE. Lavalle 750.** Cont. de 8 a 3: P.m.18. Sala 1: El cuerpo de Emmanuelle negra; El bien dotado; La isla de los placeres prohibidos. Sala 2: El monumento; Terminaron las clases; París secreto. Sala 3: Furia infernal; Fiebre; Extasis tropical. Sala 4: Desnuda en la arena; Carne; Una mariposa en la noche; Sala 5: Erotísimo; La ronda; Póker de amantes para tres.

★ **NORMANDIE. Lavalle 861. 392-1000.** A las 13, 15, 17, 19, 21 y 23.10: Las enjauladas. P.m.18. Sáb. trasn. 1.15.

★ **OCEAN. Lavalle 739. 392-1515.** A las 13, 15, 17, 19.5, 21.10 y 23.15: Nadie es perfecto. P.m.18. Sáb. trasn. 1.30.

★ **OPERA. Corrientes 860. 35-1335.** A las 12.45, 14.50, 16.50, 18.55, 21.5, 23.20 y sáb. trasn. 1.15: El más crudo alegato contra la tortura y el abuso del poder:

EL CRIMEN DE CUENCA

P.m.18. Con Amparo Soler Leal, Héctor Alterio, Daniel Dicenta, José Manuel Cervino y elenco. Un filme de Pilar Miró. A las 14.25, 16.25, 18.30, 20.40 y 22.50: Notic.

★ **PARAMOUNT. Lavalle 845. 392-9999.** A las 13.10, 15.15, 17.15, 19.15, 21.15 y 23.20:

PECADO CARNAL

P.m.18. Dir Theo Campanelli. A las 14.45, 16.50, 18.50, 20.50 y 22.50: Notic. Sáb. trasn. 1.30.

★ **PARIS. Lavalle 769. 392-2016.** Cont. 13.30, 16.35, 19.50, 23.15 y sáb. trasn. 1.35: BRUCE LEE, EN NUEVA GUINEA; 14.50, 18.5, 21.30 y sáb. trasn. 0.35: EL GUERRERO SILENCIOSO. 13.15, 16.20, 19.40 y 23: Notic. P.m.14.

★ **PLAZA. Corrientes 939. 392-7577.** A las 13, 15, 17, 19, 21 y 23.10: El desquite. P.m.18. Sáb. trasn. 1.30.

★ **PREMIER. Corrientes 1565. 46-2113.** A las 13.15, 15, 17 y 19: AL DIABLO CON LA CASTIDAD. P.m.18. Con Geoff Rhoe y Alan Cassel. A las 14.40, 16.40 y 18.40: Notic.

★ **PETIT PREMIER. Corrientes 1565. 46-2113.** A las 13.40, 16, 18.20, 20.40 y 23: **EL PORTERO DE NOCHE.** P.m.18. Con Dirk Bogarde y Charlotte Rampling. La obra cumbre de Liliana Cavani.

★ **SALA UNO. B. Sur Mer 549. 88-9420.** A las 14.50, 17.30, 20.15 y 23: EL TAMBOR. P.m.18. 14.30, 17.15, 20 y 22.40: Notic. Sáb. trasn. 1.15.

★ **SANTA FE I. Santa Fe 1947. 44-8980.** A las 13.25, 15.25, 17.25, 19.25, 21.25 y 23.30:

PINK FLOYD,
THE WALL

P.m.18. Un filme de Alan Parker, con Bob Gerdof. A las 13.10, 15.5, 17.5, 19.5, 21.15 y 23.10: Notic. Sáb. trasn. 1.30.

★ **SANTA FE 2. Santa Fe 1947. 44-8980.** A las 14, 16.15, 18.30, 20.45 y 23:

INSOLITO DESTINO

P.m.18. 13.40, 15.55, 18.10, 20.25 y 22.40: Notic. Sáb. trasn. 0.55.

★ **SARMIENTO. Lavalle 852. 392-3338.** A las 12.50, 15.30, 18, 20.30 y 23: Los gansos salvajes. P.m.18. Sáb. trasn. 1.30.

★ **SELECT LAVALLE. Lavalle 921. 35-0235.** Cont. 13.10, 16.20, 20 y 23.20: PANICO, 14.40, 18.10, 21.30 y sáb. trasn. 1.20: CORRUPCION SE ESCRIBE CON SANGRE. P.m.18.

★ **STUDIO. Santa Fe 2541. 821-5845.** A las 14, 16.50, 19.40 y 22.30: LA REPUBLICA PERDIDA. S.r. Un filme de Miguel Pérez. A las 16.35, 19.25 y 22.15: Notic. Sáb. trasn. a la 1.

★ **SUIPACHA. Suipacha 442. 392-1195.** A las 13, 15, 17, 19, 21, 23.10 y sáb. trsn. 1.10: MAS LOCO QUE UN PLUMERO. S.r. Con Jerry Lewis. 14.35, 16.35, 18.35, 20.35 y 22.40: Notic.

ALMAGRO

★ **BIOGRAFO UNO. Corrientes 4636.** Cont. 16.20, 19.10 y 22: La República perdida. Notic. S.r. Sáb. y dgo. dde. las 13.50.

★ **PALACIO DEL CINE. Rivadavia 3636. 982-4818.** Cont. 15.55, 19.20 y 22.40: No habrá más penas ni olvido; 14.15, 17.25 y 20.50: Plata dulce. Notic. P.m.18.

★ **ROCA. Rivadavia 3753. 812-1517.** Cont. dde. las 14.20: Me importa un rábano; Notic. El crimen de Cuenca. P.m.18.

BELGRANO

★ **CABILDO. Av. Cabildo 2347. 784-3852.** Cont. 14.30, 16.15, 18, 19.45, 21.10, 23.10 y sáb. trasn. 1: No habrá más penas ni olvido. P.m.18.

★ **FANTASY. Cabildo 685. 771-0686.** Cont. 14.20 y 16.20: Notic. y Popeye. S.r. 18.20, 20.35 y 22.45: La colmena. P.m.18. Sáb. trasn. 1.15: All that jazz.

★ **G. SAVOY. Cabildo 2829. 781-6500.** Cont. 15.10, 17.40, 20.10 y 22.50: Desaparecido; 17.20, 19.50 y 22.20: Notic. P.m.18. Sáb. trasn.

★ **LIDO. Av. Cabildo 3241. 701-2996.** Cont. dde. las 14.30: Los fierecillos indomables; Los extraterrestres. S.r.

★ **MIGNON. Juramento 2433. 784-3899.** Cont. 14.20, 16.30, 18.40, 20.50 y 23: Insólito destino; 16.10, 18.20, 20.30 y 22.40: Notic. P.m.18. Sáb. trasn. 1.

BOCA

★ **OLAVARRIA. Olavarría 635. 21-0454.** Cont. dde. las 14.30: Tootsie; Locos de remate. S.r. Sáb. trasn. 0.30.

BOEDO

★ **CUYO. Boedo 858. 97-6975.** Cont. 14.10, 18.30 y 22.50: Más allá del honor; 16.20 y 20.40: Norma Rae. P.m.18.

★ **GRAN SAN JUAN. San Juan 3246. 97-4293.** Cont. La profesora de lenguas; La seducción; Las chicas que dan placer. P.m.18.

★ **LOS ANDES. Boedo 777. 97-4233.** Cont. 16.30, 20 y 23.15: No habrá más penas ni olvido; 14.30, 18 y 21.25: Plata dulce. P.m.18.

★ **N. PALACE. San Juan 2461. 941-1723.** Cont. 15.15, 19.5 y 22.55: Insólito destino; 17.5 y 21.5: Rambo. P.m.18. Sáb. trasn. 1.

CABALLITO

★ **CABALLITO. V.Martínez 52. 431-0052.** Cont. 16.20 y 18.50: El gato con botas alrededor del mundo; 15 y 17.30: La princesa encantada. S.r.

★ **MORENO. Rivadavia 5050. 90-4303.** Cont. 14, 16.50, 19.40 y 22.30: La República perdida; 16.30, 19.20 y 22.10: Notic. S.r.

COLEGIALES

★ **ARGOS. F. Lacroze 3455. 854-0673.** Cont. dde. las 15.5: Notic. El crimen de Cuenca; Basta de problemas. P.m.18.

★ **ATALAYA. Córdoba 4633. 773-0700.** Cont. 15.30, 18.40 y 21.50: Blancanieves y los 7 enanos; 14, 17.10 y 20.20: Cupido motorizado rumbo a Río. S.r. Sáb. trasn.

★ **RIALTO. Córdoba 4287. 86-8764.** Cont. 15.25, 19.10 y 22.55: Manhattan baby; 17 y 20.45: Detrás de la puerta. Notic. P.m.18. Sáb. trasn. 0.45.

FLORES

★ **CONTINENTAL. Carabobo 945. 631-2218.** Cont. 16, 19.20 y 22.40: La loca historia del mundo 1ª parte; 14.10, 17.30 y 20.50: Trinity y los hipopótamos. S.r. Sáb. trasn.

★ **FENIX. Rivadavia 7802. 612-8858.** Cont. dde. las 14.30: Notic. Muerte en el Nilo. P.m.14. Noche: ver información en Cartelera de Teatros.

★ **GRAN RIVADAVIA. Rivadavia 8636. 69-1356.** Cont. desde las 14.30: Los fierecillos indomables; Notic. Los extraterrestres S.r. Sáb. trasn.

★ **GRAND PRIX. Gaona 3263. 59-2551.** Cont. 16.50, 20.10 y 23.15: No habrá más penas ni olvido; 15, 18.20 y 21.35: Plata dulce. P.m.18.

★ **LOPE DE VEGA. Lope de Vega 1744. 567-4343.** Cont. 14.30, 18.20 y 22.15: Insólito destino; 16.20 y 20.25: La esclava. P.m.18.

★ **PUEYRREDON. Av. Rivadavia 6871. 612-0389.** Cont. dde. las 14.40: Notic. El crimen de Cuenca. P.m.18.

★ **SAN JOSE. Rivad. 7350. 611-5989.** Cont. dde. las 14: La mujer del cocinero; El ojo del huracán; Juventud ardiente. P.m.18.

★ **SAN MARTIN. Av. Rivadavia 7060. 612-5416.** Cont. dde. las 13.30: El caimán; El día de los asesinos. P.m.14. Sáb. trasn. 0.30.

LINIERS

★ **GRAN LINIERS. Avda. Gral. Paz 44.** Cont. 14.20, 18.20 y 22.20: Desaparecido; 16.30 y 20.45: Socios. P.m.18.

★ **GRAN ODEON. Montiel 160. 641-7673.** Cont. 14, 16.45, 19.25 y 22.25: La República perdida. Notic. S.r.

★ **MARTIN FIERRO. Avda. Gral. Paz 47.** Cont. 15.50, 19.20 y 22.50: Flashdance; 14, 17.30 y 21: Y... ¿dónde está el piloto? II parte. P.m.14.

MATADEROS

★ **ALBERDI. Juan B. Alberdi 6169. 68-0496.** Cont. 15.55, 19.15 y 22.35: No habrá más penas ni olvido; 14.10, 17.20 y 20.40: Ultimos días de la víctima. P.m.18.

★ **EL PLATA. J. B. Alberdi 5751. 68-1118.** Cont. 16.25, 19.45 y 23.5: Historia de un amor prohibido; 14.45, 18.5 y 21.25: El regreso del exorcista. P.m.18.

★ **GRAN LUGANO. Murguiondo 4062. 601-3457.** Cont. dde. las 14.30: Notic. Cómo un pájaro libre; Los superagentes y la aventura del oro. S.r.

★ **JORGE NEWBERY. Ex Lugano I y II. 601-3457.** Cont. dde. las 14.45: Los leones se divierten; Mientras el cuerpo aguante. S.r.

ONCE

★ **LORIA. Rivadavia 3058. 87-1436.** Cont. 14.40, 18.35 y 22.45: La colmena; 16.50 y 20.55: Me gusta mucho decir que sí. P.m.18.

★ **MAJESTIC. Pueyrredón 230. 87-9636.** Cont. 13.50, 17.5, 20.20 y 23.30: Historia de un amor prohibido; 15.25, 18.40 y 21.55: Intimidades en una cárcel de mujeres. P.m.18. Sáb. trasn.

VILLA DEL PARQUE

★ **BERNASCONI. M. Sastre 3195. 50-6462.** Cont. dde. las 15.50: No habrá más penas ni olvido; Plata dulce. P.m.18.

★ **PARQUE. Cuenca 3250. 50-4448.** Cont. dde. las 14.30: El cielo puede esperar; Flashdance. P.m.14.

VILLA DEVOTO

★ **ACONCAGUA. Av. Gral. Mosconi 3260. 571-5208.** Cont. dde. las 14.30: Los fierecillos indomables. Notic. Los extraterrestres. S.r.

★ **EUROCINE. Nueva York. 3334. 50-1443.** Cont. 15, 19 y 22.50: Los deseos de Verónica Voss; 17 y 20.50: Trampa pasional. P.m.18. Sáb. trasn.

VILLA URQUIZA

★ **25 DE MAYO. Triunvirato 4438. 51-1859.** Cont. 15.45, 19.15 y 22.45: Nadie es perfecto; 14.15, 17.30 y 21: Si mi mujer tuviera un amante. P.m.18.

★ **GRAN URQUIZA. Bauness 2506. 51-2135.** Cont. 16.20, 19.30 y 22.40: Lecciones privadas; 14.50, 17.50 y 21.10: Taxi girl. P.m.18. Sáb. trasn.

GRAN BUENOS AIRES

★ **AVELLANEDA. Colonial.** Una viuda descocada; Desnuda en la arena; Seguro de castidad. P.m.18.

—**Gral. Roca.** Shaloín, la máquina de matar; Los nuevos bastardos; La muerte llega arrastrándose.

—**Maipú.** El crimen de Cuenca; Paraíso. P.m.18.

—**Mitre.** Y... ¿dónde está el piloto?; Flashdance. P.m.14.

—**San Martín.** Los aventureros del tiempo; Viaje al centro de la Tierra. S.r.

★ **BELLA VISTA. Gran Pacífico.** Nadie es perfecto; Me gusta mucho decir que sí. P.m.18.

★ **CASEROS. Paramount.** Mala pata; Furia oriental. P.m.14.

★ **CIUDAD DE SAN MIGUEL. Mayo.** No habrá más penas ni olvido; Plata dulce. P.m.18.

—**San Miguel.** Psicosis II; Reto al destino. P.m.18.

★ **CIUDADELA. Nuevo Ciudadela.** Historia de un amor prohibido; Intimidad ultrajada; La violación. P.m.18.

★ **LA TABLADA. Martín Güemes.** Relámpago azul; El barco. S.r.

★ **LOMAS DE ZAMORA. Avenida** Flashdance; Engañame si puedes P.m.14.

—**Coliseo.** Al diablo con la castidad; Luigi Carminati, macho formidable. P.m.18.

—**Español.** No habrá más penas ni olvido; Los doctores las prefieren desnudas. P.m.18.

—**Gran Lomas.** El crimen de Cuenca; Infierno en el Bronx. P.m.18.

★ **MORON. Achaval.** Mala pata. Notic. P.m.14.

—**Morón.** La República perdida. Notic. S.r.

★ **QUILMES. Cervantes.** El crimen de Cuenca; Infierno en el Bronx. P.m.18.

—**Moderno.** Psicosis II; El enigma de otro mundo. P.m.18.

★ **RAMOS MEJIA. Gran Belgrano.** Danton. Notic. P.m.18.

—**San Martín.** Insólito destino; Rambo. P.m.18.

★ **SAN ANTONIO DE PADUA. Gran Sarmiento.** Blancanieves y los 7 enanos; Cupido motorizado rumbo a Río. S.r.

CRONICA, Edición de la Tarde. Registro de la Propiedad Intelectual Nº 188.180. Director: Ricardo Gangeme.
Redacción, Administración y Publicidad: Azopardo y Garay. Teléfonos: 361-1001/1051.

LIMITAN RECEPCION DE SOLICITUDES POR DOCUMENTO

Hasta el 22 del corriente el Registro Nacional de las Personas atenderá diariamente la presentación de hasta 4.000 solicitudes para obtener el Documento Nacional de Identidad, informó oficialmente el organismo del Ministerio de Defensa.

Del 23 al 27 recibirá 3.000 peticiones, el 28 otras 1.500, en tanto el 29 y el 30 se recepcionarán 1.000 y 500 solicitudes, aclarando que el trámite debe cumplirse de 7 a 17, pero solamente hasta las cantidades establecidas.

Las solicitudes de los ciudadanos de las clases 1952 A 1955 y 1958 a 1962 posteriores al 25 de octubre serán recibidas condicionalmente por trámites relacionados con la situación militar.

El registro indicó al público la conveniencia de concurrir para realizar esos trámites en la sede de Diagonal Norte al 600.

CLAMOR EN LOMAS DE ZAMORA

Confirman Tres Muertes; Padres Piden Explicación

Manifestando una notoria desconfianza acerca de las afirmaciones de una funcionaria de Sanidad Escolar, esta mañana unos 400 padres de alumnos de la Escuela Nacional Normal "Antonio Mentruyt" de Lomas de Zamora, se reunieron en el patio del establecimiento para escuchar el informe oficial relativo a las muertes de dos alumnos y un médico. Según la doctora Ragozza, Jefa de Profilaxis de Sanidad Escolar, los casos fatales no tienen relación entre sí, lo que desvirtuaría las inquietantes versiones reproducidas ayer por CRONICA, sobre la existencua de un foco infeccioso letal en dicha escuela. Pero los padres, exaltados y desesperados por tener que esperar hasta el viernes el resultado de los análisis del agua extraída del tanque del edificio, exigieron que se les mostrase los certificados de defunción y denunciaron a viva voz que "en este lugar hemos visto ratas" y que "hacía tres años que no se desinfectaban las instalaciones". Asimismo se escucharon voces alertando sobre la existencia de numerosos casos de fiebre y vómitos entre el alumnado infantil del establecimiento, lo que "no puede ser casual", afirmaron en un clima de tensión.

● VERSION OFICIOSA

Poco antes de ingresar al edificio escolar, la doctora Ragozza, encabezando una delegación de Profilaxis de Sanidad Escolar, dependiente del Ministerio de Educación de la Nación, señaló a nuestro cronista:

—No se puede hablar por ahora, de contaminación del agua, porque aún no están los resultados de los análisis efectuados. Se efectuaron —recodó— extracciones de muestras de agua de los tanques del edificio, desratización y desinfección general de las instalaciones. Tendremos certidumbre acerca de esto recién el jueves o viernes próximos.

Hasta entonces, por lo menos, el Ministerio no autorizará la continuación de las clases. La funcionaria recomendó a los padres preservar la calma, ya que los fallecimientos de dos alumnos y un médico de Sanidad Escolar, de que diéramos cuenta ayer "no tienen relación entre sí".

● DEFUNCIONES

Al detallar las causas de las mencionadas defunciones, la doctora puntualizó que el doctor Francisco Ruiz murió como consecuencia de una embolia pulmonar complicada con una afección hepático renal. El alumno de 13 años, según la versión escuchada hoy, a raíz de una infección fue inyectado y sufrió un shock, siendo posteriormente internado en un hospital, donde se le paralizó el corazón. Sobre el caso de la niña, solo dijo, coincidiendo con la directora de la escuela, que la misma "era asmática".

El capítulo más dramático de la jornada se vivió instantes después cuando la doctora Ragozza y otras funcionarias de Sanidad Escolar subieron a una tarima para dirigirse a los 400 padres reunidos en el patio de la escuela. El clima era de tensión, habida cuenta de la razonable ansiedad de la gente por conocer la verdadera situación sanitaria del establecimiento.

Luego de que la doctora afirmara que las muertes descriptas no tenían relación entre sí, los padres exigieron a gritos que se exhibieran los certificados de defunción. Entonces se alzaron voces denunciando que "en este lugar hemos visto ratas" y que "hacía tres años que no se desinfectaban las instalaciones".

También se escuchó decir que "no puede ser casual" que se registren casos de vómitos y fiebre entre el alumnado infantil, generándose una discusión confusa entre los padres y las funcionarias.

El dramático entredicho quedará en suspenso hasta el viernes, cuando se conozcan los resultados de los análisis del agua.

TRIBUNAL DE HONOR A LANUSSE

El Comando en Jefe del Ejército aceptó el pedido del ex presidente Jorge Rafael Videla para que el teniente general (RE) Alejandro Austín Lanusse comparezca ante un Tribunal de Honor a raíz de declaraciones públicas que consideró agraviantes confirmaron hoy fuentes castrenses.

Las fuentes dijeron que el Ejército resolvió favorablemente el pedido de Videla y citó a Lanusse para que comparezca ante ese Comando, lo cual no había ocurrido hasta este mediodía.

Videla solicitó la formación de un Tribunal de Honor a Lanusse a raíz de las declaraciones públicas en las que deploró la actuación de aquél al frente del gobierno que tomó el poder en 1976 mediante un golpe de Estado.

Las fuentes castrenses especificaron que en esta oportunidad actuará el Tribunal de Honor Permanente de la institución, ya que no correspnde la formación de un cuerpo especial.

Se destacó que la aceptación al pedido de Videla para la formación de un Tribunal de Honor implica que Lanusse no será sancionado con días de arresto, como habían arriesgado algunas versiones.

El Tribunal castrense deberá definir si las declaraciones de Lanusse, en las que también criticó la Ley de Amnistía y reveló que hay militares involucrados en casos de corrupción, lesionaron el buen nombre y honor de Videla.

● CONFIRMA LANUSSE

El teniente general (RE) Alejandro Agustín Lanusse deploró nuevamente hoy el procedimiento de quienes se escudan en el eufemismo de "voceros castrenses" para informar, afirmó que "es cierto, y lo puedo firmar", que el Ejército resolvió someterlo a un tribunal de honor a pedido el ex presidente Jorge Rafael Videla.

"Sí señor, es cierto, se lo puedo firmar abajo, yo *no recurro* a voceros y puede incluso escribir lo que le estoy diciendo y que me doy por enterado del comentario que usted me hace", dijo Lanusse ante la pregunta sobre si estaba enterado de la decisión del Ejército. Añadió a ese comentario que "yo no aprueba ni recurro al procedimiento de voceros, y yo personalmente le ratifico que es exactamente cierto lo que ese vocero habría dicho". Lanusse, ostensiblemente contrariado, dijo que "le ha sido remitido al Tribunal de Honor permanente el enjuiciamiento que ha pedido el general Videla".

UN JUEZ CITO A MASSERA POR EL CASO DUPONT

El juez de Instrucción doctor Eduardo Raúl Gerome, que tiene a su cargo la investigación por la muerte de Marcelo Carlos Dupont, ordenó la presentación del almirante (RE) Emilio Eduardo Massera a fin de que preste declaración, informativa, en carácter de imputado, no procesado.

Con tal motivo el ex alto jefe naval, actualmente detenido a la orden del juez Federal doctor Oscar Mario Salvi, en la causa en donde se investiga la suerte corrida por el empresario Fernando Branca, concurrirá mañana a las 15.30, al Palacio de los Tribunales asiento del Jugado del doctor Gerome, Secretaría del doctor E. Pose. A los efectos de su presencia, el magistrado libro el oficio correspondiente al comandante en jefe de la Armada, a fin de que adopte los recaudos para que Massera este presente mañana y cumpla con la diligencia judicial.

Pudo saberse también que relacionado con esta investigación, habría tenido entrada en la cancillería la respuesta de un exhorto librado por el juez Gerome a su par de San Pablo (Brasil), con el testimonio de una persona que habría viajado a San Pablo con Dupont, en febrero de 1982.

EL TIEMPO

MAXIMA: A las 16 horas 22°8

MINIMA: 12°9 a las 7.15 h. Humedad: 46%. Pronóstico: Bueno, algo nublado y frío; con temperatura en paulatino ascenso.

- "GRA" BORGES DESMIENTE NUEVO CASORIO
- LOLITA TORRES SE IRA A RUSIA EN MARZO
- MERCEDES CARRERAS Y LA PATRIA POTESTAD
- MARINA SKELL SE CASO IMPREVISTAMENTE

Recién mañana, y no en la víspera, tal como **habíamos asegurado** el último viernes, "Gra" Borges, **la galardonada** (le dieron otra "Concha de plata" en el festival de San Sebastián) **se integrará el elenco** del que forma parte **protagónica**, de "Pelear por la vida".

Doña "Gra" **desmiente toda posibilidad de nuevo casamiento**, tal como le adjudicaron con un arquitecto. Es más, asevera que **no volverá a casorarse. ¡Qué rotunda!**

● TITA, VA; LOLITA, NO

Lolita Torres, **la exportizada, se marchará en marzo rumbo a la Unión Soviética** y, por ende, **no podrá formar parte del elenco** que se presentará en Marpla con Mercedes Carreras, **la hogareña**, y dirección de don Enrique. Ahora **acaban de conchabar** a Tita Merello, **la benéfica**, quien aceptó ir a laborar a La Feliz. Otros que han sido comprometidos son el matrimonio "Violle" Rivas-"Pichi" Fabián, Dorys del Valle-Emilio Disi (otro matrimonio que, **se suponía**, formaba parte del cast de los Bredeston) y Carlos Estrada, **éste en lugar** de Osvaldo Miranda, **el caminante**, quien **desistió** por proseguir con "Hoy-ensayo-hoy", **un revival** con el que va muy bien. **¡Tableau!**

● MATRIMONIO REUNIDO

Hablando de Mercedes y Enrique Carreras se sabe que **en enero** principiarán en Marpla una cinta de tipo **intimista** que tratará **sobre una divorciada con un hijo de 10 pirulos.** De esta manera el team se atreverá con un tema adulto entroncando una polémica en lo tocante a **la ley de divorcio y a la patria potestad.** El matrimonio **hacía tres años que no filmaba junto** (desde "Frutilla") **¡Splash!.**

● BODA SORPRESIVA

Sorpresivamente se casó en la víspera a las 16 horas en civil de Uruguay y Viamonte Marina Skell (surgida de "Aprendiendo a vivir" y que luego filmó "Plata dulce" y grabó "Yo soy del '30" ambas en pareja con Luppi). Se desposó con el joven actor Carlos Dematteis y fueron a saludarla Alicia Bruzzo. Luis Luque, Rosita Gasalla, tía de don Antonio y **abuela** de doña Marina, Alberto Augello y Elio Marchi, estos últimos pertenecientes al equipo de "Nuestro cine" **¡Albricias!**

● ACLARACION

La vedette Moria Casan se comunicó con esta contratapa para decirnos que **hubo una mala interpretación** en una situación que contamos días atrás. La misma se refería a que doña Moria **no había atendido** a una persona de televisión pese a haber mantenido cita previa con el mismo en el recinto teatrero en donde es protagonista. Al parecer, todo se debió a **la errónea visión** que dió un traspunte al citado señor, razón por la cual **éste se alejó ofendido.** La señora Casan también explicó a éste que solo le había pedido que **"la esperase un poco para comunicarnos"** y no **"ya nos comunicaremos"**, como se le escuchó. Es **bueno que la gente se entienda.**

● TRES A FALTA DE UNO

Ronny Scali, el ex de Amelita Baltar, **tomó varios recintos en Marpla** para el inminente verano. Tiene la intención de formar **un terceto de galanes** compuesto por Ricardo Darín, **el comprometido,** Carlos Calvo, **el tímido,** y Raúl Taibo, **el incomunicado. Chocará** con que el primero **no quiere dejar Baires** debido a que su novia, "Su" Giménez, **está establecida en ésta haciendo teatro.** Para una de las salas combinó para hacer **el 13° año** de "Pabellón siete". **¡Qué rendidora!**

● TENSION DRAMATICA

Beatriz Taibo, **la emotiva,** no supo cómo hacer para **ahogar las lágrimas** escuchando **el vívido relato** de Páez Vilaró, de 28 años, **sobreviviente de la tragedia de los Andes en octubre del '72.** El joven **no ahorró pormenores** (ni siquiera cuando comieron carne humana para subsistir, pese a que su progenitor, el plástico, **se había negado** a que su hijo contase esos pormenores en reportaje de hace un año por "El show de la vida" a cargo de Mauro Viale. También la audiencia pensó si en televisión, con el destape actual, se podían contar detalles tan **duros** como los que narró el joven Páez Vilaró.

Lo cierto es que de la mano de su relato, volvió a la memoria, los recuerdos de aquella tragedia de la montaña y los momentos de dramática tensión que tuvieron que padecer los sobrevivientes, entre ellos el joven Paez Vilaro que ahora da testimonio de lo ocurrido.

● BATAHOLA POLITICA

Insólito show político se perpetró en discoteca de Libertador al 7800. Un poco improvisadamente y sirviendo Korneta de maestro de ceremonias se mostraron a actores **ignotos** en caracterizaciones de **los más notorios políticos argentinos.** Hubo **silbatinas y aplausos** y todo pudo derivar en **una verdadera batahola.** Sin embargo, **medió la paz** y hasta hubo algunos chiquilines que **pidieron** a don Korneta **caricaturas de sus políticos favoritos.** Entre los asistentes se detectaron a Alejandra Aquino, Alberto Mazzini, Silvia Peyrou, Héctor Estévez y pocos más. **¡Ding-dong!**

● CUEROS ESPONJOSOS

No se cree que viajen a Perú (como anunciaban) los que terminaron con "Reina de corazones". Al menos, hacen periplo por interior (el último fin de semana estuvieron en La Plata). En la pequeña sala de Santa Fe y Pueyrredón que dejaron **resolvieron reponer** "La lección de anatomía" el sicodrama de **los desnudos totales,** conocida **en abril de 1973** y ofrecida **sin parar** desde ese entonces. **¡Que esponja!**